已在中華郵政[illegible]認爲新聞紙類[illegible]之報紙 第三[illegible] 第一張

THE REPUBLICAN DAILY NEWS

民國日報

中華民國十八年五月五日（星期日）

館址上海山東路二〇二

電話 營業部中央八四一 編輯部六號 中央八四六 八號 部中央八七

電報掛號三〇四六

第四千六百九十一號

今日五張售大洋三分五厘

本報價目 中國境內每月洋一元一角三個月洋三元二角六個月洋六元三角十二個月洋十二元 國外報費每月一元七角三個月洋五元六角六個月洋十元七角十二個月洋二十三元

廣告刊例 ▲特等新聞下端五行起碼每日每行洋四角五分 ▲頭等二行起碼每日每行大洋一元四角 ▲後幅三行起碼每行八角 ▲短行每字一分二釐 ▲英寸每方寸起碼[illegible]

唐鉞文存二編

中國史的新頁

本書爲唐擘黃先生在最近三年中所作之文字，凡二十二篇：首五篇爲關於哲學的文字，次三篇爲關於中國文字問題，又次三篇爲關於國故的文字，又次五篇是對於近年某種教育及外交問題的意見，又次五篇是對於我國民族作痛下針砭的嘗試，最後一篇附錄『科學之精神的價值』爲譯文。其中有數篇，並未在國內有名雜誌上發表過，凡愛讀先生文字者，當以先睹爲快。

六開本 三七五頁 定價一元二角 郵費五分

商務印書館出版

受股聲明

啓者東西華德路二千四百零三零四號天寶成錢樓股東洪君因另有高就將伊所執股份轉讓與顏君爲業自己巳年起該股份所有權利義務概由顏君享受負責合此聲明

天寶成銀樓 是月念五日 大開張

本樓改造門面擴充營業特此重新開張本樓創設於虹口東西華德路新記浜路口已有數年坐北朝南洋式石庫門面自始十一延丁字赤金聘請優等技師精製金銀首飾一應俱全凡蒙賜顧無不格外克己

蘇湖裕中紡織公司召集股東常會通告

茲定於五月五日（卽夏歷三月二十六日）下午二時假上海晝錦里振華堂公所開第九次股東常會並改選董事監察各股東於會期前五日攜帶股據至上海北京路一百號五樓本公司事務所領取入場劵以憑到會特此通告

裕中紡織公司董事會謹啓

上海光明書局啓事

本局於四月廿七日由棋盤街遷至四馬路中段五百五十號二樓照常營業 各界光臨或來函請至新址爲荷

新出版書

婦女與社會	謙弟著	定價四角
個人主義的哲學	毛一波譯	定價二角
非革命文學	梅子編	定價三角五分
馬克思主義之崩壞	毛一波著	定價四角
全民革命與國民革命	陶其情編	定價二角五分
三年來的國民革命軍	蔣中正著	定價四角

伶界聯合會爲公墓遷葬事緊要啓事

啓者法租界康悌路本會所立公墓三塋近因租界當局有在該地一帶闢築馬路之議三公墓適當其衝一朝興工勢必徙讓後死者亟應預謀善後庶免臨時張惶之虞依狠籍之慘本會爰於四月二十六日第十九屆執行委員常會議決於最短期內以此三公墓及太陽廟地方之公墓所埋棺槨一併遷往眞茹大公墓安葬以歸一致如有故者後裔欲扶同故鄉或改瘞他所者儘於陽歷五月一日起至七月杪止三個月內自往認領遷發設有經濟困難無力辦理者可逕來本會聲明本會當酌量資助如過期不領則作爲默許由本會遷葬本會當選自辦卬矣爲此登報聲明限滿後決不展期希萬勿觀望遷延爲荷

上海伶界聯合會執行委員會啓

上海絲廠職工聯合會緊要聲明

敬啓者敝會爲系統全滬絲廠職工起見特選印新會員證書五千份由敝會組織科編製號碼分發各區已繳春季一成會費之會衆不意於上月卅日被敝會茶役乘脚踏車在途遺失二百份（大約華界中山路）其號碼由二千六百另一至二千八百另一至二千九百號內中新編號碼並無敝會鈐記及會員姓名無論中外人等拾得作爲廢紙敝會會員證書上均有上海絲廠職工聯合會鈐記及會員姓名否則作爲無效如有人拾得此空白會員證書二百份送繳敝會者定有相當酬謝決勿追究特此報聲明維希 公鑒

閘北東古路榮蔭里西六弄三號上海絲廠職工聯合會謹啓 十八・五・四

衣業商民協會爲職工罷工暫緩付款緊急通告

敝業不幸又遭估衣業職工會少數把持份子之勒令罷工斷絕營業之現狀商業之流通被阻實爲萬分極危茲經公共議決所有上行到期應解各款無論本票支票不得已暫行緩付一俟營業恢復後仍行依次照支照解尚祈上行各家社會人士予以鑒諒特此通告

訓練總監部政治訓練處啓事

本處現已由周代處長派員接收照常辦公凡四月二十六日以前經費出納賬目往來概歸前任負責除呈報總監部備案外特此聲明諸希查照

淞滬警備司令部政治訓練處緊要啓事

近查有李若其者（卽李南星）假借本處職員名義在滬招搖撞騙該李若其知北恒大安爲蔑視法紀殊堪痛恨除呈請司令部通緝究辦外用特鄭重聲明以後本處職員因公與各界接洽均以持有本處函件爲證敬希各界查明爲荷

甯紹商輪公司再告甬興輪船貨客

敬啓者甬興輪受災各貨前曾登報通告在案現已多日尚有未到敝公司報請檢驗及出貨者爲特再行通告所有淨漬各貨統限於本月九日以前仍照前訂辦法到敝公司簽字請驗出清否則當由敝公司限日拍賣以資結束此佈

中國造木有限公司創立大會通告

啓者本公司現定於五月二十五日下午二時在廣東路三號六樓六百十號本公司辦事處開創立大會凡我各股東務希准時出席爲盼除分發專函外特此通告

中國造木有限公司啓 電話一七九七九

中國大達烟廠股份有限公司召集第一屆股東常會通告

本公司定於五月五日（卽夏歷三月二十六日星期日）下午二時在西藏路甯波旅滬同鄉會舉行第一屆股東常會報告賬略選舉監察等屆時務希各股東或代表出席或有因事不克到會者得具委託書委託本公司股東爲代表再自公告日起至開會日止停止股票過戶此佈

本公司董事會謹啓

華盛烟公司股東鑒

敬啓者本公司自前年宣告清理以後債權人紛向公堂起訴經全來調解始允減折歸還惟綜計清理餘款除還債外尚少三千七百餘元迭經於三月二十二日召集股東會議討論辦法詎竟未見全體股東到席致乏善後辦法現在陰歷月底轉瞬卽至欠人之款亟待歸楚不足之數應就一萬一千六百元股本分攤務希股東諸君就自己名下應攤之數於五日內交出以資早日結束無任感盼

清理人 汪誼庵 朱全來 施華棟

楊蕙馨啓事

鄙人于廢歷二月底遺失國華銀行楊从記戶股票第六十五號一紙票面二千元正除向國華銀行註失外再登報聲明作廢

五五是總理爲反抗惡勢力而就大總統職的紀念日

紀念五五要繼續總理大無畏的精神

中國國民黨上海特別市執行委員會宣傳部

江灣民衆總理奉安籌備委員會啓事

本會辦公處設潘家花園辦公時間每日下午四時至七時自八號起開始進行募捐備有專印捐簿及募捐隊長隊員符號除分隊向敝會所決定之各機關團體及學校私人募集外凡農工商學各界人士如肯自由賜捐俾得早日建設中山圖書館成立總理紀念碑不勝歡迎之至

辛亥京津同盟會史料徵集委員會啓事

本會搜集北方革命史料以供編輯中華革命史之參考茲開列徵求項目如下（一）京津同盟會總章及各部辦事細則（二）京津同盟會會員姓名籍貫通信處（三）京津同盟會死難烈士姓名照片籍貫歷史死難事實及其遺物與現在家屬狀況（四）辛亥以前或以後在北方所設之革命機關名稱地點工作負責人及組織情形（五）凡藏有天津民意報者全份五百元零張面議有合於以上五項者請投函上海法租界馬斯南路九十六號本會爲荷

劉丙藜啓事

啓者鄙人前充中華市民銀行協理職務業經去函告退茲接該行三月六日復函已交董事會議決照准鄙人對於中華市民銀行協理職務既已辭去從此不再過問因恐外界未明眞相爲特登報聲明此啓

呂杏娟啓事

查男女締結婚姻須以訂婚當事人意思之合致爲要件若憑第三者未經本人同意之締結依照法理非經本人追認當然無效杏娟對於幼時未經本人同意與姚克良所締之婚約絕對不允追認自應宣告無效除委託查人偉律師代表致函姚姓聲明外特此通告

劉森啓事

森昨在閘北更新台參加五三紀念大會時遺失上海特別市國民救國會頒發之第七號證章一枚除呈報救國會備案作廢另行補給外特此登報聲明 五，四，

李康侯緊要聲明

小兒雲生在世於戊辰年所存入金城銀行戶名李巽記第四百四十二號計洋一千元存單一紙現已遺失除在該行聲明掛失外並登本報通知各界如有中外人等拾得者作爲廢紙恐未週知故特登報聲明

歐陽禹春秀鑒

汝自去年八月隻身在外至今不知住在何處大兒亦尋汝不着痛汝弟及二兒來滬尋覓汝已允同回奈臨行汝忽避匿無蹤至今三月之久不知下落又無從接洽望汝見報於日內速來本寓以便偕汝弟返鄉是所切盼

歐陽平和起莘小字啓先

商辦閘北水電公司新水廠成立紀念招待來賓

逕啓者敝公司新水廠經營數載始告成功茲訂於五月五日下午二時（星期日）舉行成立紀念典禮招待各界來賓惠臨參觀藉承教益因恐發柬不週特再登報奉速屆時濱風暖企旌旆之蒞臨上華蓋喜簪裾之畢集剪淞江之水共展春遊觴東海之潮同修禊事用光盛典佇候嘉賓率布悃忱惟希鑒察

商辦閘北水電股份有限公司謹啓

引翔鄉今日賽馬

陽歷五月四日五日卽夏歷三月二十五日二十六日（星期六星期日）本會在引翔鄉舉行第六十期賽馬兩天香賽十二次會員搖彩套頭票每套共售洋五十四元一號至五百號可向靜安寺路一百二十一號甲本會事務所搖彩部預定第三期正式賽馬第三天五月二十日會員搖彩大香檳票現已發售每張售洋十元本期會員門劵每位售洋三元通用兩天者每位售洋五元公共間每位售洋一元場內備有中西餐點特此公告

上海中國賽馬會謹啓

滬北米業聯合會緊要聲明

本月三日下午三時茶役高根在高昌廟電車中被賊竊去社會局批示一件本會已發圖記一枚除呈報外特此登報聲明

遺失通商銀行股票作廢

今遺失江安素戶中國通商銀行老股票二紙第一六〇〇四號至一六〇〇七號又第二三八〇〇號至第二三八〇三號計八股已向該銀行掛失請求補給新票並在會審公廨備案日後如原票發現作爲廢紙特此聲明

江康生啓

上海特別市衛生局佈告

要免霍亂（俗稱癟痧）傷寒現在就應該打霍亂或傷寒預防針凡有三十人以上集合處可報請本局派醫打針人數較少的可各就近到本局委託代辦各分處請爲打針概不收費望市民切實預防勿失此好機會並隨時注意飲食起居的清潔免得自己吃苦害及他人特此警告週知

上海特別市衛生局啓

上海特別市衛生局社會局佈告

爲佈告事照得本市各餅乾糖果罐頭食品公司廠號均應准照本市管理規則具領執照茲已合行該同業公會轉知遵辦在案茲據該公會呈稱尚有未經領照之公司廠號未能遵限照辦奉行殊屬違背衛生公約請一律限期領照俾安營業等情前來據此合亟布告仰本市餅乾糖果罐頭食品各公司廠號凡未經領照者須於五月內到局呈請領照如有故意延緩定予取締其各懍遵毋違切切此佈

衛生局局長胡鴻基 社會局局長潘公展

上海特別市內各種飲食店館注意

凡在本市內無論飯館酒館茶館點心店麪館等發售可飲食物品之店鋪須向上海特別市衛生局領取開業執照每年換領一次今年新開店鋪尚未領照及舊照尚未換領者統限于五月十五日前來局請領五月十五日以後來領者一律罰洋二元逾期不領一經查出照章重罰

上海特別市華界市民注意夏季出糞時間

查近日天氣漸熱本局特將出糞時間自五月一日起提早以免街中行人衆多糞車往來妨礙衛生業已訓令清潔包商通告糞夫于晨間五時至八時內一律將糞料除運完畢九時以後不准再有糞車在街中行走茲特佈告市民知悉仰一體遵照此佈

上海特別市衛生局辦理中醫第三屆登記通告

本局現將舉行第三屆中醫登記凡中醫士在本局所頒發中醫士暫行條例以前已有一切手續仍照本市管理醫士章程辦理仰市內中醫未經前二屆登記者限於五月三十一日以前照章填具履歷書志願書並呈繳照片及證明資格文件來局報名以憑彙案辦理冊自本報章程可向本局索取

上海特別市工務局招標建築碼頭橋梁等工程通告 第五〇號

本局茲有下列四項工程標承辦願投標者可於本月八日以前來局領取章程圖樣（每份收費五元）照章投標準於本月十三日下午二時半在局當衆開標特此通告

一、建築滬南毛家弄口黃浦江公共碼頭 一、建築滬西虹橋鎮西新橋 一、建築滬西中山路上太浜橋 一、改建滬南天鑰橋貂丁救

上海特別市土地局布告第五三號（爲呈請丈量及補給田單事務須將單據串送局查驗事）

爲布告事本局現在對於人民呈請丈量及補給田單者須將契紙糧串呈驗如呈請丈量者於呈驗契紙糧串之外並須將田單或屬於田單性質之執照等一併呈繳凡手續不完全者未便受理合行布告仰全市民衆一體周知此布

中華民國十八年四月二十九日 局長 朱炎

滬甯 滬杭甬 鐵路管理局標購車務機務兩處用夏季制服廣告

本局呈奉核准招商投標承辦車務機務兩處用夏季制服有願投標者可向上海北站材料處取閱章程

司法行政部布告 普字第七號

為佈告事本部訓練所學員入學試驗業經於本年五月十日舉行第一試茲定本京成賢街中央大學兩操場為試場所屆期舉行甄錄試仰應試各員務於是日上午九時（星期日）起點名給卷入場攜帶筆墨及報名收據赴上開試場候試切毋自誤此布 中華民國十八年四月廿九日

吳凱聲律師受任山東路尚仁里房客聯合會法律顧問啟事

本律師受任山東路尚仁里房客聯合會常年法律顧問嗣後如有侵害該會一切法益者本律師當盡依法保障之責此布 事務所南京路卅六號電話中央五九三三號

吳凱聲律師代表姚阿囡徐桂林聲明協議離婚

姚阿囡徐桂林茲已協議離婚據分執存照由本律師蓋章證明外特此代表聲明 事務所南京路卅六號電話中央五九三三號

張德欽 張恩灝 律師代表王振聲警告林雪文

茲據當事人王振聲君聲稱伊於本年廢歷正月念九日娶林雪文為室後雙方感情尚稱融合不料伊妻近日忽變常態突於本年陽歷五月二號隨帶衣飾不告而走四出招尋杳無蹤跡伊以事出捲逃萬難久待為此委託本律師等代為登報警告並望於見報三天內迅來本事務所面商解決倘仍避不見面當即依法起訴莫謂言之不預也 事務所四川路一四一號電話一二九七三號

毛鳳五律師代表奕記烟廠營業通告

據當事人余奕齋稱自本年四月十六日盤受金城烟廠全部生財機器存貨等項當即付清頂價交割清楚並訂立正式出頂契約收執為憑載明該金城廠牌號之存貨及商標權製作權製造權貨款債權等一併轉移出頂與敝當事人全權所有嗣因該廠經理既不見面忽發生刑事關係不無出於妨害權利之故意發經依約更定牌號名曰奕記烟廠整理完備擇定五月三日開始營業為特委代登報聲明以後一切營業盈虧銀錢進出應由敝當事人余奕齋完全負責至有四月十六日以前金城烟廠一切任何糾葛及職員薪工房租電費或其他債權債務等項均由金城烟廠理賬處自行理直概與奕記烟廠無涉外界不明真相特此通告 事務所白克路侯在里電話三四八八二號

金煜律師代表朱家賢陳小妹協議離婚聲明

頃據當事人朱家賢陳小妹來所聲稱茲因意見不合難以同居各得家長同意協議條件取消夫婦關係訂立離婚筆據委託本律師證明並代表登報前來合亟代為聲明如上 事務所法租界甯波路六八號電話中央六二〇號

朱樹楨律師代表楊印氏暨媳徐氏孫延熙聲明單據被竊作廢通告

頃據楊印氏暨徐氏率子延熙稱長子君表於去年身故因髮妻徐氏不育立延熙為嗣子現年十歲依法君表遺產應由嗣子延熙承受今因被君表之妾張氏（亦無後）無端竊去捲物逃亡刻將一旬杳無音信為特聲明所有被竊之高橋公興織布廠議據一紙楊順記戶二股（計洋一千元）一又楊有德堂戶實邑盈三十圖東陶字圩第六十號第十七坵則田二分四厘四毫連平房一間又同戶同邑盈三十五圖東陶字圩第五十三號第四坵則田三畝六分四厘九毫又楊君表戶實邑餘一圖南陽圩第二十號二坵則田三厘八毫計共方單三紙均宣告無效無論何人持有作為廢紙除呈請官廳備案補給外合亟登報通告希各界注意

笪耀先律師受任大華印花廠法律顧問啟事

茲由敝當事人大華印花廠前來委任敝律師為常年法律顧問嗣後敝律師對於該大華印花廠之營業財產及名譽當依法盡保障之責至希公鑒 笪律師事務所上海白克路E字六十一號 電話一二五七〇號

巢堃律師為保護邵楠平君（即邵太和）所有財產權代表通告各界諸君注意緊要啟事

啟者本當事人邵楠平君早年與厲萬豐乾豐康二戶出資（即邵君五股厲萬豐三股乾豐康二股合共十股）購買法租界康悌路英冊道契第九千三百六十三號計地二畝四分三厘七毫建有樓房五幢門樓一間平屋六間創辦公議米業公所已於今歲停業上之片粉貨色及一切動用材料完全歸併邵君辛苦經營藉助財政每歲得來盈餘點滴歸公照股分派嗣大戰事發生市局不振未決定距料厲萬豐乾豐康竟在外與地產公司及其他買戶私下接洽出售見利忘本邵君個人繼續營業不涉厲萬豐乾豐康二戶之事此外尚有公共地產及房屋雖經數次提議分派並尚未贖轉更何能擅自主賣此種侵權行為難免不發生刑事交涉邵君既委任本律師為保護財產法律顧問本律師應代表除致函厲萬豐乾豐康分別警告外特再登報通告各界諸君注意勿受愚以免牽涉訟累為幸甚此啟 事務所愛多亞路眉壽里五三號

董俞律師受任三泰米號江濟濤君常年法律顧問通告

本律師茲受任三泰米號江濟濤君常年法律顧問嗣後對於該號暨江君個人一切法益當盡依法保障之責特此通告 事務所福州路九號電話一四三六八

江容律師代表永和灰窰催告債務通告

查永和灰窰前因被人拖欠貨款鉅萬無法維持營業經出盤並經登報通告在案現在該窰人欠各款亟須整理委託本律師全權辦理前來為特登報代為催告所有各債務統限二星期內送交本律師事務所轉收由本律師掣給收據否則不憑逾期不理即行訴追此啟 事務所北京路九十六號電話一〇五五五

趙傳鼎律師受任春華橡皮廠常年法律顧問

本律師現受春華橡皮廠聘為常年法律顧問所有該廠委託本律師代理呈請商標局註冊之卐字商標現已使用於橡皮物品銷售於通商各埠嗣後如有發見假冒該廠商標或侵害營業及其他法益者本律師當依法盡保障之責此啟 總事務所江西路五一號電話一五二七五

大公法律事務所律師陳家蔭代表寶源漆號分店聚源號催告各欠戶清償債務緊要通告

茲據寶源漆號吳鎮周君聲稱聚源分號開設上海南市去年因失慎停歇所有欠人之款概已歸清人欠部分亦經分頭向各債務人催討而各債務人大都置之不理實與血本攸關特委託貴律師代為清理依法追償等語前來本律師清查該分號簿據欠戶甚多除專函按戶催告外特再登報通告限於一星期內各債務人將所該欠款如數送交本事務所掣取收據是為至要如再延宕不歸本律師即依法代表訴追幸勿自誤特此通告如右 中華民國十八年五月四日 事務所四川路二一九號 電話一一九七九號

徐行悌律師代表朱阿小啟事

茲據當事人朱阿小女士來所聲稱去年春間余父兄當時被人訂婚約余當時獲訊後即向父兄表示反對一面並警告媒人不得以詐術引誘余之父兄訂立婚約既未取得本人同意全出於威脅利誘強迫余於去年陰歷十二月十一日突被父兄監禁幽室收受周姓聘禮砂迫承認余當時痛不欲生本擬自盡嗣以親戚勸解苟延至今惟對於此項婚約之無效並代表登報聲明等情前來查婚姻契約應以當事人本人之同意為必要條件今該婚約既余在被父兄監禁期內所訂立則其意思已失其自由當然不生效力所請主張該婚約之無效依法自屬正當除即代函達周姓外合亟代表登報聲明如右 事務所浦東爛泥渡東昌路廿九號 西事務所南市紫霞路敦安里一號

陸家鼐律師證明太倉利泰紡織股份有限公司受盤推盤啟事

案據太倉紡織公司董事及利泰紡織公司董事雙方聲稱太倉紡織公司一切殘餘物料全部推盤於利泰紡織公司為業計盤價銀四十九萬五千兩正約明分期交付自推盤以後不論營業盈虧概由利泰公司負責與太倉公司無涉至推盤以前之人欠欠人及一切未了責任均歸太倉公司自行料理與利泰公司無涉除推盤受盤契約已請貴律師依法證明外仍請代為登報公布週知等語前來查太倉及利泰兩公司之推盤受盤俱由本律師證明備案茲依當事人之請求合行登報聲明此佈

陸家鼐律師代表太倉紡織股份有限公司通告各股東啟事

逕啟者據太倉紡織公司董事將伯言等聲稱前於戊辰年十二月初十日本公司股東會議議決因無意經營委託董事會將本公司全部財產房屋基地機車生財等盤出以所得盤價歸還公司負債即於所得盤價內提出歸還等因茲與各方接洽後由原租人利泰紡織公司出價四十九萬五千兩承盤業於己巳年二月三十日與利泰公司訂立正式契約即將本公司全部財產完全點交利泰公司接管除將詳情另行備函通知各股東外特請代為公告前來據此合即登報聲明諸希鑒察為荷此佈 事務所七浦路七八四號電話北五一七四

陸家鼐律師受任利泰紡織股份有限公司常年法律顧問此佈

事務所七浦路七八四號電話北五一七四

周域律師代表葉聯坤訂陰五月十五日陽六月十一日召集浦東萬森記酒坊股東會議推舉經理清查帳目

律師事務所小西門江陰街樂麟里四九

上海臨時法院公告

公告事 案據美商陸欽公司訴陳兆滄欠銀一案該被告住址不明無從傳達茲據原告律師聲請公示送達應即照准特登報公告仰該被告於二十日內投案候審逾期即缺席判決此諭 中華民國十八年四月念五日

上海租界臨時法院公告

案據梅華銓律師代表梁桂銘靜狀稱該聲請人故夫梁啓恩遺有法冊第一〇九五號道契一件坐落上海北四川路寶興路口計地八畝一分二厘一毫上蓋房屋六十餘所應屬聲請人故夫梁啓恩及其夫弟梁啓祥共有之遺產等情據此茲特登報公告如有反對該聲請人梁桂銘執管其故夫梁啓恩上開遺產者須於登報日起二十天內到院聲明反對理由否則本院即准該聲請人之請求核准給諭梁桂銘執管特此公告 中華民國十八年五月二日

廣州市西榮巷廣信銀號啟事

啟者敝號在廣州市西榮巷專營銀業生理十有餘年向無分支外埠特此聲明

全國大學及專門學校黨義教師檢定會通告第六號

逕啟者本會第三批黨義教師檢定合格者計有李劍農、鄧公玄、康選宜、程南、金魯望、倪世清、董霖、段麟郊、潘新藻、蕭贛、劉弘濟、滕固、王祺、等十三人訓育主任通過者計有周長憲、林景潤、沈蔚天、李熙謀、饒光桀、張雲亭、等六人茲特公布希各知照並剋日寄繳五角大洋印花稅票一枚來會領取合格證書幸勿自誤為要此佈

江蘇省警官學校徵求校外繙譯員

本校現擬徵求校外繙譯員繙譯英法德日四種文字之警察書籍凡願應徵者可直接向江蘇鎮江金從豐外三十六標舊址本校教務處編譯組函索簡章

全國出版界注意

本部現正進行創辦黨義圖書館一所須採辦關於黨務政治經濟社會及各項民眾運動等書籍及各種刊物凡全國出版界有各該項書籍已出版或將出版者請將目錄及價目表各一份惠寄上海南市梅家弄本部以便採辦是荷 中國國民黨上海特別市第一區黨部訓練部啟

招商局船期

船名	開期	陰歷	星期	開往
江華快輪	准於五月六日晚	三月念七日	星期一	開往長江各埠
新江天快輪	准於五月七日晚	三月念八日	星期二	開往鎮海甯波
廣濟快輪	准於五月七日晚	三月念八日 下午五時	星期二	開往溫州
新康快輪	准於五月七日晚	三月念八日	星期二	開往天津
廣利快輪	准於五月六日晚	三月念七日	星期一	開往廈門廣東

也是牌香煙

質美價廉

一時無兩

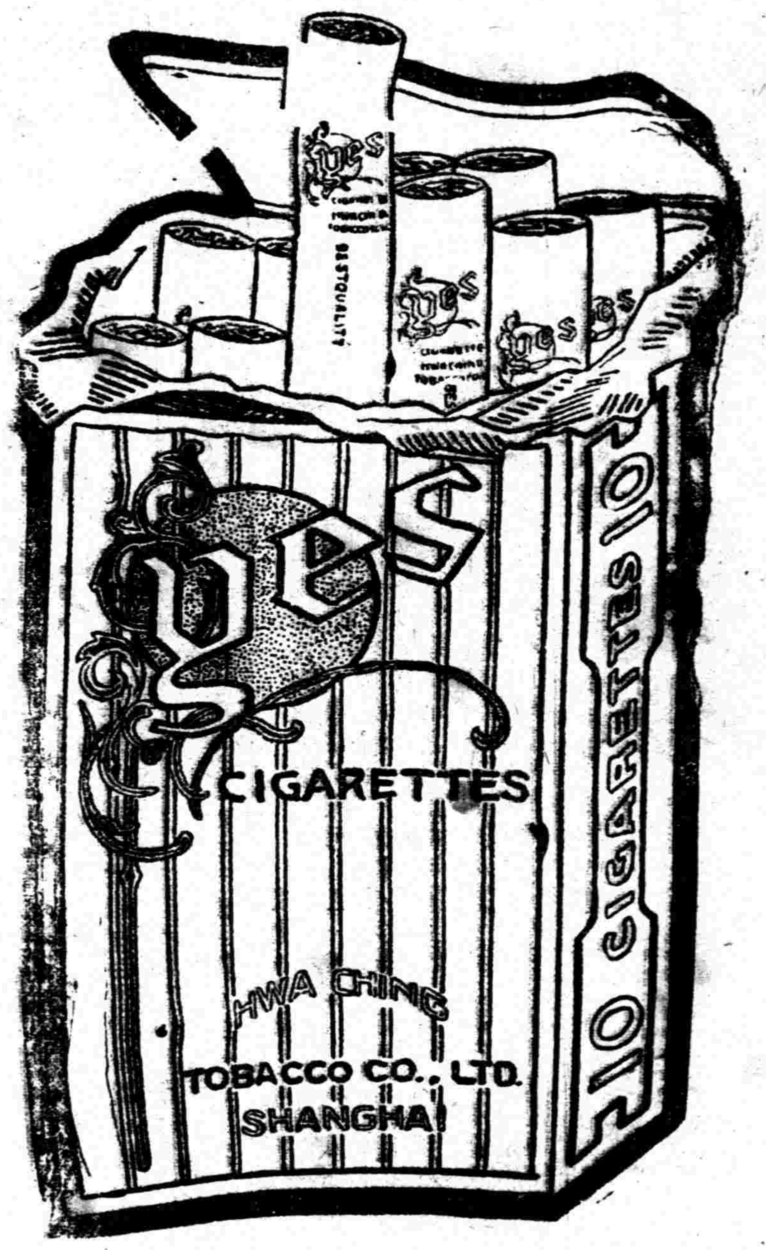

華成煙公司新出品

今日下午二時 在市黨部三樓 舉行「五五」紀念大會 希全市同志及各界同胞踴躍參加

中國國民黨上海特別市執行委員會佈

中國國民黨上海特別市執行委員會民衆訓練委員會通告第七號

爲通告事查本市藥業職工會現在成立所有該業工友自應重行登記茲因該業職工人數衆多特規定分區登記辦法凡我藥業工友務於兩星期內向各該所在地區黨部民訓會請求登記以期於短時間內正式成立仰各區黨部一體知照此告一、滬南區（一區黨部）二、閘北區（六區黨部）三、特別區（公共租界及法租界）四、浦東區（五區黨部）五、江灣區（七區黨部）六、吳淞區（八區黨部）七、徐家滙（九區黨部） 中華民國十八年五月五日

中國國民黨上海特別市第四區黨部緊要通告

爲通告事查下列黨員登記地址變更無從通信除已由本部函知外特此通告希該同志等於五日內到部領取 [illegible]

上海特別市黨部訓練部舉行全市黨義教師登記啓事

查本市黨義教師雖前經檢定在案然各學校中自由進退參差不齊任職黨義教師 [illegible]

上海特別市各級學校黨義教師考查條例

[illegible]

中國國民黨上海特別市第四區黨部宣傳部通告第三十一號

爲通告事五月五日爲本黨總理就非常大總統職之日是日下午二時假北四川路橫浜橋福德里中央大會堂舉行公開化裝演講凡本區各學校民衆團體均派代表五人至十人參加是爲至要特此通告 五月一日 部長潘鼎元

中國國民黨上海特別市第四區黨部宣傳部通告第三十二號

爲通告事五月五日爲本黨總理就非常大總統之職日下午二時假北四川路橫浜橋福德里中央大會堂舉行公開化裝演講時務希該部黨員儘量參加是爲至要特此通告 中華民國十八年四月三十日 部長潘鼎元

中國國民黨上海特別市執行委員會通告第二十二號

[illegible]

中國國民黨上海特別市第六區黨部民衆訓練委員會通告 第一號

閘北各團體公鑒 本會定於五月六日上午九時舉行民衆團體第二次總理擴大紀念週屆時務希各團體推派代表一二人熱烈參加是所切盼除分發通告外恐未週知特此通告

中國國民黨上海特別市執行委員會通告 第廿號

爲通告事查本會第六區黨部執行委員周風參加非法召集之全滬工會代表大會 [illegible]

中國國民黨上海特別市第四區黨部宣傳部通告第卅號

爲通告事查「五一」「五七」「五九」爲革命紀念日仰各從速自動組織宣傳隊在就地紀念日上午九時派代表三人前來本部集合以便出發宣傳 [illegible] 中華民國十八年五月一日 部長潘鼎元

上海特別市中國國民黨第二區黨部執行委員會通告

爲通告事案查本會第十三次會議議決推選本區參加總理奉安典禮代表辦法由本會設置投票匭於區黨部通告全區黨員來部投票選舉在案除通令各區分部遵照外爲特再行登報通告全區黨員隨帶黨證自五月二日起至五月八日止來部投票選舉爲要特此通告

國民革命軍陸軍第五師淞滬警備司令部政治訓練處所編「五月」特刊

定於五月一日出版。其目次如下：一、開卷的痛語（伍瑾璋）二、革命時代的五月（譚計全）三、第一天（運同）四、紀念濟南慘案（渡濾）五、五四（學彬）六、「五五」紀念的追憶（夢古）七、毋忘「五七」（嚴不嚴）八、陳英士烈士殉難紀念的猛省（余靖方）九、五三慘案的鳥瞰（許也夫）每冊定價大洋一角 代售處上海四馬路光華書局

淞滬警備司令部政治訓練處所編 青旗週刊

第一期，定於四月二十九日出版。其目次如下：一、發刊詞（伍瑾璋）二、革命與教育（渡濾）三、死亡的道路（譚計全）四、關於取銷民衆訓練委員會的見解（嚴不嚴）五、討伐桂系軍閥的重大意義（渡濾）六、怒火（譚計全）七、每週短評（娟，秋，策）每期定價大洋四分 代售處上海四馬路光華書局

廣州市政廳徵求珠江鐵橋圖則廣告

爲徵求圖則事本市現須建築由河北横度河南一道需用圖則及詳細預算全套所有設計要點及草圖業經市設計委員會決定如欲應徵者可到城市設計委員會取閱限由登報日起三個月內將圖表呈繳城市設計委員會稍由本廳審查判定頭獎一千元二獎六百元三獎三百元此佈

廣州市政廳啓

意大利法西斯蒂之專政

歐陽格譯

每冊定價大洋八角

此書爲意大利佛羅稜斯大學教授薩爾維密尼所著。他站在歷史的立場上，描摹法西斯蒂統治意大利之眞相，深刻入微，能言人所不敢言；實爲最近歷史界的一本傑作。現經歐陽格同志譯成中文，又在卷首附長序一篇，將原書作縣括的論斷。胡漢民先生稱其「條理清晰」，尤在原書之上，可見本書價値之一斑。

上海民智書局發行

革命週報

十九期 三十一 出版了

目錄：紀念五一 兩年來的本報 兩年來中國青年的厄運 中國儉勤學會議（三） 六記號（虛朱） 化者沈 談談時局感言以後 巴枯甯的三演講（完） 我的理想國（三） 丑文 碧波譯 修勺譯

▲價目 每冊三分 全年一元五角 半年七角五分

通訊處上海法界太平橋永安里八號 革命週報社啓

陳果夫作 果夫小說集

果夫先生不是專攻文學的人，但是他對於文學，却有濃厚的興趣，當公務稍暇的時候，他喜歡抒寫一些作品，用輕淡微妙的文筆，在他的這些作品裏，寄托他的意思。書如「關於『行政』，『教育』，『戰爭』，『家庭』」一諸作品，諷刺的情調，充實於字裏行間。使他放出大光明來，認爲祇有這本小書吧。

每冊二角

上海四馬路現代書局發行

五月革命紀念冊 上集出版

弁言 五一勞動節之簡史 怎樣紀念「五一」 五三痛史 濟南慘案之回顧 濟南慘案一週紀念 五三的線索 從「五一」到「五三」我們所受的教訓

五四運動之經過及其影響 統一五一紀念的革命思想 紀念總理的時代背景 五九國恥紀念不安協的精神 日本對華侵略之總觀察 國民教育會第一要務

編輯兼發行者上海特別市黨部宣傳部

注意 函索附郵票二分

革命記出版

注意

欲知中國國民黨的黨章條例……不可不讀革命記
欲知中國國民黨的政治設施……不可不讀革命記
欲知中國國民黨的軍戰史……不可不讀革命記
欲知中國國民黨的外交方策……不可不讀革命記
欲知中國國民政府的要人歷史……不可不讀革命記

特色 編制新穎而有系統 印刷清爽便於讀者 圖銅精美多見 售價廉售大洋五角

▲外埠函購另附掛號費七分 ▲郵票代價定本國郵票爲限

▲總代售上海時報 ▲民立圖書公司發行處啓

婦女之儉德與美術

儲蓄，儉德也。敝公司所備之儲蓄盒，美術品也。敝公司因欲增進女界之儉德，特設婦女儲蓄處，辦事及招待，皆用女職員，以便女界顧客之觀察，又因女界之審美觀念，特備極精緻之儲蓄盒，不取租金。地址在北京路南路口本公司樓上。如承惠顧，不論多少，極爲歡迎。

通易信託公司婦女儲蓄處啓

代論

對於「革命應先革心」的猛省

胡漢民

本週立法院舉行紀念週，胡漢民院長曾有重大講演，題爲『對於「革命應先革心」的猛省』，今日爲紀念 總理的節日，特爲錄載胡先生之演辭，以爲我同志勗！（克柔）

各位同志今天紀念週兄弟想就「革命應先革心」的一句話來談談。革命應先革心，這個意思非常重要！本來革命是革去一切不合時代的，不利羣衆的事實和制度。粗淺點講，就是革去一切舊的，壞的，而代替以新的，好的。無論在國家政治上，在社會制度上，如果努力去做這種改造的工作，便都是革命。革命的責任應該誰担負呢？應該我們自己担負；革命的問題應該自決。因爲我們都是現時代的人，又都是羣衆之中的份子，應該及時自己努力，不能期待於他時他人。如果敎羣衆不應該推諉，一定不能相等，羣衆的能力，平均担負革命的責任，其效能反而減去；所以一定要有一部分先知先覺的人去確定主義，而一部分後知後覺的人去努力，而一部分不知不覺的羣衆去實行。這種指點羣衆領導羣衆的，便是一般的革命者和革命黨。革命的人指點和領導羣衆，而一面他自己力行，一面卻和普通人一樣，所以如果革命黨中的人，命的行動，卻是受他自己內心指導的。如果革命者本身的心還沒有革好，還是舊的，壞的，又如何能望革命的基礎與根本穩固呢？本來所謂舊的壞的，許多都是在物質上的，都是在一切制度上的，都是在客觀上的，但是這些在客觀上環境上制度上的舊與壞，卻會向精神方面，主觀方面移轉了來，而影響到人的心。人的心受了它的影響以後，便會和他一樣的舊與壞。

……說起來，直到不革命，反革命爲止，所以「革命應先革心」，是何等重要的一件事！

事實上更有奇誕過於以上所說的：往往客觀方面的情形已經轉變過來了，而人的心反而落後，還沒有明白，還沒有覺悟。這種事實在革命者或者不會發生，至於平常人可就數見不鮮了。就大處來說：我們的國民革命，現在已由純粹破壞時期，轉到建設時期了，而許多人的心理，對於國家的一切，總還沒有變，或者還是停頓，或者還是祇知純粹去破壞；所處的時期，自己應負的責任，對於大家的義務，應用的方法，應取的態度，究竟如何，許多人全不顧到，全不清楚。兄弟平時看到這一點，很覺遺憾！難道因爲民國已往的歷史太敎大家失望了，所謂「人心」，當真已死了嗎？當真已死的人心，而它竟不能復活了嗎？時代與國情，確實已在轉移，現在我國的轉移，只能漸漸兒的，因爲事實的累累，物質的限制，它們不能驟速。至於人心，並不與物質一樣的有限制，而不能驟速。時代的累累，與物質的限制，說轉立則就可以大轉過來的，何以它的轉移，反而落在時代與國情之後呢？如果精神方面的人心，能夠在斷斷的轉移之中，一轉，那麼彼此互相憑藉，而大大的激盪，好比飛機的驚起變翼，而又闢足「引擎」，豈有不扶搖直上，一飛沖天的嗎？無論如何，時代與國情的形成，是含有多少物質的條件的；至於人心是純粹精神方面的；只有先振奮起人心去促進時代與國情，絕不能待時代已更，國情已變，而人心才慢慢的被誘改。精神所振，頃刻可以充沛天地之間，是一毫不受物質的誘引的。以前在破壞時期總理常說：我們的精神勝過物質，物質差一點不要緊。這種道理當時大家也能領會，就是在破壞時代，大家很能以人心來勝環境；何以到了建設時代，大家反被環境所制服，有時且待環境來鼓動人心呢？當破壞時代，如果人心已死，民族的前途尚覺危險；何況到了建設時代，如果人心不是麻木，就是錯誤，那還得了嗎？其影響於民族前途的又將如何呢？

說到環境，有一個更明顯的意義，就是革命者應當天君自有主宰，與環境奮鬥，革新環境創造環境，而不應爲環境所轉移，不應做環境的俘虜。革命者若明知環境不好而妥協投降，甘被包圍，甘受支配，固然很精，如果不知環境的不好，錯認環境，而爲環境所蒙蔽，或竟自己不知不覺的造成一個壞環境來，專門壞自己的事，那就格外糟！凡是心隨境轉的人，勢必所遇的通通都是好的環境，才不至于吃虧；如果一遇到陷阱，他也望「跳」，而不能自止，及至跳下去，更隨遇而安而不能自拔，凡從心所欲的人，每每引得「物聚于所好」大家都帶上有色眼鏡，見解都偏在一邊，錯在一處，終于弄得不明不白，糊糊塗塗，往往身敗名裂，尚不自知其何以故。更有人在不好的環境中，能夠轉立獨行，自己形成一種好環境出來；也有人在很好的環境中，可算也是轉立獨行而自己形成一種壞的環境，又有人表面與好的環境融洽，而暗中卻利用它去自成不好的背景；也有人反過來能夠躲在壞的環境之中，表面與他妥協而到了相當時期，或在其他一方面達到很好的目的。總之：去支配環境，抑爲環境所支配，全看其人的心理能否正當，能否自主，這是極其明顯，不待解釋的；要知道無論何時何地，事情壞了，絕不能委托給環境去分一點罪的；事情好了，也絕不能委托給環境去保守；終于要自己主持。一個人自己與環境的種種關係，種種分際，種種道理，究竟如何，在一般人因要注意，在革命者尤其要注意！

我們現在再就過去的歷史看來，心理的錯誤實足以敗壞一切。民國元年，我們既把滿洲政府推倒，同時本該把附屬於滿洲專制政府的許多舊的壞的東西廓清一下，統統廢除個乾淨。那知袁世凱雖然接受了共和的名義，做了民國的總統，但是他的心理并不曾改革一點，完全承襲滿清的皇帝思想。他曾說過：「共和專制差不多」，所謂共和，祇是隨便些罷了。一試想他對於共和的認識，祇是如此，民國的一切還有希望嗎？如果共和真不過是他的專利隨便些，那麼許多先烈犧牲無限的生命與熱血，推翻專制，創造共和，難道就是圖的「隨便些」三個字嗎？在他或者覺得共和太隨便了，格外要禁止些，所以才推翻共和，到帝制的一個革命者，還實是笑話啊！袁世凱本不足責，至於有許多人，會在軍事時期中致力過破壞革命的人，現在雖已身處訓政時期，而不知什麼叫做訓政，行爲舉動也有回到以前破壞時代的心理，祇承襲以前破壞時代的趨勢，將國家也將與民國初年袁世凱有相類的錯誤，有相類的危險，那是從何說起呢！我國自滿清末年，經過袁世凱的時代，而至於最近，全國中實在未嘗有過一個時期，全脫離了帝制的東西，在我們國家裏，在我們民族裏，所謂最舊最壞的東西，五代藩鎮割據的局面，在我們人的心理上，竟會保存到一兩千年之久，而仍未割除，這是何等可恥的一件事！藩鎮割據的壞制度，提得中國多年！以來，總理在世界上，看到民族生命，我們民族的殘毒，到了二十世紀，中日的戰爭，還有什麼希望呢！總理努力造成一切，還是仍舊留着這樣的險惡，最近這樣的毒蛇之中，把一切軍閥時期，所以趕緊於最短時期，確定軍政時期，掃除一切。此成革命武力，統一國家，消除民衆心理上的障礙，一替國家消一毒。閩族消毒。又豈料有許多本來已造成的民衆心理也消，因爲心理上的舊毒未曾能消的革命武力，慢慢的從心理上傳染到行動上去，便把革命的武力，變成軍閥的武力；仍舊把一般人的心理，也會糊塗的，這種新軍閥轉移過一種催眠的，同時着的舊毒，一格外醞釀的，子起來，把心理上留着的毒，不像一個國家，大家看中國，幾多省，不覺多國家有多少人，而然是有多少國防的實力，有幾多槍枝，而祇覺多某軍，仍有多軍隊有幾多的發生軍隊，幾多某軍，麻木會無限制的軍閥，而訓政又如何推行。我們照這樣下去，人民會無限制的發生，試問何時終了，而蔣何以對總理呢？

兄弟於此，就想起第一個由革命武力變爲軍閥的陳炯明來了。陳炯明雖然很早加入同盟會，而且還做過許多推倒滿清工作，在廣東執政的時期，教育、司法、交通、都著有成績，所以做過爲人的勞，總理曾經說到他這個人乃是他的鄉毛。但是他的爲人，總終於反革命，過他原來損人利己的什麼呢？心理不正當。他根本上一切封建的思想，病是師出身，在他腦中很深，很廣，下的誑思想盤據，會做過一個夢，左手抱月，巳在年輕時，因此他後來做了一首詩說在右手抱日：『日月夢，後來的負少年』，意思是說他雖然到了後來還是負着他做的那個夢想的地位，他想應那個夢所以取名『炯明』。他既然自矜就有一句說：『炯明』。總理說他根本心理了兒時所做的那個夢，他終於走上不正當的心理，一點不錯，後來他估了廣東，有這種的話，足見總理的例子，當然難怪了。他把軍隊當做他個反革命的路，簡直明明白白把軍隊當做他個人的工具，認爲是他個人的勢力，至於東以後，簡直明明白白…

怎樣去爲黨爲國，覺全然不顧。因此我們回想到他初時，雖然附和革命，推倒滿清的心理，以及打廣西，打福建種種，但是他的心理到底沒有合乎時代的革命觀念，種種不合，過終於懷着舊的私心而已。如果事實允許他，他頂多也做到一個袁世凱爲止。他其他也是結局，也終於在廣東推翻袁世凱帝制事業之下，就而其並不在，所以終於在他手裏的慘淡經營的革命事業，計算起來，理量在廣東所有的革命武力，便把一個因爲心理不正，便把革命武力變爲軍閥的平生，勝利的最終無論總之，他的例子，我們看了他的，顯著的革命，如何對於總理「革命應先革心」的一句話，總不至於再有什麼不了解，不信仰了。

凡有藩鎮割據心理的人，對於中央的意義，以及地方與中央的明瞭，我們要組成一個國家，爲什麼要中央？大家沒有不明瞭的。我們人爲什麼要做中央？爲的是一定要組成國家，便不成其爲國家，國家也絕不是幾個人的；中央也不可以是各省的，以不是幾個人的，國家的責任，便以中央的責任，負担的，便不能沒有中央的政府，也就不可以分別省與省的作用。不能服從！全國大家如果都有紀綱！爲蓋它的作用，不肯服從所以要國家的道理，對於中央，實行自己的地位，大家都知道中央，要想保命，家各所共有的中央，祇可以替代國家，同時不會看着國家的危險。李宗仁那奉陰達，簡直有終於做亡國奴！李濟深都有要職，是中央的委員，不過是做着國家的危險！院長等長官而已，在地方上，竟不起作用所在，任命的地位與責任，而他們反借重在地方是中央，中央做的事情，他們反抗中央，不是大奇嗎？或者他們以爲現在的中央，權力多的是？或者他們一兩個人，許多人獨裁的人都有份的中央，而僅僅是許多人的中央，有分的事，所以他們不如拋棄了一兩個人人有份的中央，而到那獨自有的地方上去做文章，他們如此存心，可知他們在中央也是爲的自己，在地方服務也是爲的自己，以前致力革命也是爲的自己，目前反抗中央也是爲的自己，即他們將……

對於我們的中央，我們最近看到的，先生最忽好的，張宗昌以前在北方爲袁世凱的陳炯明，李宗仁又做過張作霖，吳佩孚，唐繼堯的新軍閥，總理「對於革命」的遺教，又增加多少的革命武力，而不是爲民衆的自己感歎；爲什麼沒有一點完全爲公，而已，這不是心存爲國，而是身張立中來服革命「革心」的遺教，以後又變出多少…

荒謬的對我們國民以服從服先，以京南的武漢，也來是什麼呢？有很多分別訂約，單簡的討伐，可以到南京上海的國民與他，貴國公使，你們南京什麼不…

全國皮絲煙商總會懸賞徵件

查皮絲烟最初在福建永定發現，原係藥品，本草備要，載閩省烟草，能治風寒濕痺，滯氣停痰，山嵐瘴氣，孫緯才醫生所編奇驗良方，亦言中火柴毒者，用皮絲烟水灌救，向傳治昔難解，蛇毒均甚有效，此外如有身經試用，或見聞確鑿者，請賜教，倫醫生學者化驗師藝術家，能以科學衞生原理，說明皮絲烟利害，附帶改進辦法者，尤所歡迎，應徵每件至少送上好皮絲烟一包，如經取用，給獎最多一百元，收件處上海新北門西首大康里九號本總會

黃紹雄免各職調京：伍廷颺呂煥炎繼任

濟南接防今日開始：陳調元昨離京北上

蔣主席將赴平迎櫬：軍校學生編旅隨行

國民政府命令

五月四日令（本報專電）

▲廣西省政府委員兼主席黃紹雄 着來京另候任用、此令、

▲廣西省政府主席職、 以伍廷颺兼任、此令、

▲廣西各部隊編遣特派員 黃紹雄應免本職、此令、

▲任命呂煥炎爲廣西各 部隊編遣特派員、此令、

▲任命陳儀爲軍政部常任次長、此令、

▲軍政部部長職務由常任次長代理、此令、

▲先烈夏重民追隨 總理、努力革命、周避艱危、不幸值陳炯明叛變之時、遇害於廣三路局、未邀褒卹、追念前勞、深惜殞命、着交行政院優擬給資建碑紀念、並查明其遺嗣幾人、照章免費就學、以彰崇報、此令、

▲廣東省政府委員朱兆莘呈請辭職、朱兆莘准免本職、此令、

▲任命陳策爲海軍第四艦隊司令、此令、

▲海軍第四艦隊編遣區主任委員名義應即撤銷、此令、

▲外交部特派湖南交涉員熊謙吉另有任用、熊謙吉准免本職、此令、

▲任命龔德柏爲外交部特派湖南交涉員、此令、

▲國軍編遣委員會委員長蔣中正呈、據該委員會總務部兼代主任葛敬恩呈稱、總務部人事科少校科員曹傑另有任用、請免本職、應照准、此令、

▲國軍編遣委員會委員長蔣中正呈、據總務部兼代主任葛敬恩呈請任命葛振爲國軍編遣委員會總務部人事少校科員、應照准、此令、

▲行政院長譚延闓呈、據安徽省政府主席陳調元呈、據該省府民政廳第四科長總君佩辭職、秘書周積墉另有任用、均請免本職、應照准、此令、

▲行政院長譚延闓呈、據安徽省政府主席陳調元呈請任命周積墉爲安徽省政府民政廳秘書、蔣樹勳爲安徽省政府民政廳第四科長、此令、

▲參謀總長何應欽呈請任命裴鈞爲鎮海區要塞司令部中校參謀長、應照准、此令、

▲湖北省政府委員張知本張難先石瑛胡宗鐸嚴重李隆建孫繩王恆劉樹杞陶鈞祖蓀時功玖均免本職、此令、

▲兼湖北省政府民政廳長張知本、財政廳長張難先、教育廳長劉樹杞、建設廳長石瑛均免兼職、此令、

▲任命何成濬方本仁劉驥方覺慧李鴻基黃昌穀夏斗寅孔庚熊秉坤賀國光蕭萱爲湖北省政府委員、並指定何成濬爲主席、此令、

▲任命方本仁兼湖北省政府民政廳長、劉驥兼湖北省政府財政廳長、李基鴻兼湖北省政府建設廳長、黃昌穀兼湖北省政府教育廳長、方覺慧兼湖北省政府農礦廳長、此令、

▲任命唐希抃爲湖南編遣特派員辦事處總務科長、劉晴初爲湖南編遣特派員辦事處軍務科長、王家鼎爲湖南編遣特派員辦事處經理分處長、此令、

▲行政院長譚延闓呈、據鐵道部長孫科呈稱、該部技正宋鏘鳴因病請假、久未回部、請予免職、應照准、此令、

▲行政院長譚延闓呈、據鐵道部長孫科呈請任命譚溁爲該部技正、應照准、此令、

▲國軍編遣委員會委員長蔣中正呈、據該會總務部兼代主任葛敬恩呈稱、文書科少校科員周午培另有任用、請免本職、應照准、此令、

▲國軍編遣委員會委員長蔣中正呈、據該會總務部兼代主任葛敬恩呈請任命李昌明爲國軍編遣委員會總務部文書科少校科員、應照准、此令、

▲何成濬未到任以前、湖北省政府主席職務由方本仁代理、此令、

▲任命夏斗寅爲湖北警備司令、此令、

▲任命蕭萱兼湖北省政府秘書長、此令、

補行特種登記截止

三全大會所議決者　中央通令各級遵辦

自四中全會以後、各地均整理黨務、舉辦黨員總登記、原定十七年十二月底截止、嗣後又經中央決定舉辦補行登記及特種登記、故未能如期截止、茲悉關於補行特種二項登記、中央已有通令截止、原令如下、

爲令遵事、案奉第三次全國代表大會函開、十八年三月廿三日、第三次全國代表大會第十次會議、據張道藩同志臨時動議、本黨海內外補行登記及特種登記、應通令卽日截止、以後祇准按照修正後之總章、定期開始嚴格徵求新黨員等語、當經決議通過、海外除外、相應錄案函達、卽希查照、通令各級黨部遵照辦理爲荷等因、自應照辦、除分令行、合行令仰該部、卽便遵照辦理、（本報四日南京電）

蔣主席將北上迎櫬

軍校生編旅隨行　有十八日起程說

蔣主席以 總理靈櫬由平南下、在本黨歷史上有極重要意義、爲愼重起見、擬將軍校第六期學生編制成旅、親自率領北上、迎接來京、以示隆重、（本報四日南京電）

中央社四日南京電　蔣主席以 總理靈櫬定於本月二十六日由平南下、在本黨革命史上有重大意義、故擬將軍校第六期學生編成旅、親率北上、迎櫬來京、校生定十五日行畢業禮、十八日由京起行、陳儀四日奉蔣主席召往總部、面授軍部各項要公、（本報四日南京電）

楊杰四日晚赴滬、

迎櫬奉安指揮會議

分配指揮工作　規定行列領隊　定期演習禮節　規定動作信號

迎櫬奉安兩日指揮四日開第一次會、出席何應欽劉紀文席楚霖鄭洪年夏光宇谷正倫孔祥熙（黃祖培代）趙戴文、姚琮、主席何應欽、討論、

一、關於各指揮工作分配案、議決、除何總指揮外、推谷正倫劉紀文姚琮擔任行列指揮、孔祥熙鄭洪年担任事務指揮、趙戴文席楚霖担任典禮指揮、夏光宇担任陵墓事務指揮、

二、迎櫬奉安禮節之預習案、決議、本月二十四日演習迎櫬禮節、二十六日演習奉安禮節、

三、迎櫬奉安兩日行列領隊人員之分配案、決議、迎櫬日、一行列開道旗、二行列總指揮、三行列軍長官、四行列警察長官、五行列姚公安局長、六行列谷衛戍司令、七行列劉市長、八行列騎兵官長、奉安日、一行列騎兵長官、二行列總指揮、三行列海軍長官、四行列姚公安局長、五行列谷衛戍司令、六行列步兵長官、七行列劉市長、八行列騎兵長官、

四、指揮人標識之規定案、決議、黑紗上加一綫指揮或指揮之符號、」

五、指揮會議日期之規定案、決議、每星期五下午四時、」

六、指揮會議列席人員之規定案、決議、除總指揮之外、加舒石父黃祖培唐英列席、」

七、關于迎櫬奉安日信號之規定、決議、一、前進停止及快慢均用手旗表示、二、奉安默靜用鐘表示、三、行禮用鐘表示、四、禮成解散用鐘或播音機表示、並推定谷正倫舒石父夏光宇共同擬定辦法提會（本報四日南京電）

迎櫬宣傳列車準備出發

四日下午二時、各團體開籌辦奉安迎櫬宣傳列車籌備會、（本報四日濟南電）

中央社四日南京電　中央黨部迎櫬宣傳列車委員會日來因出發時間、（本月十日下午）業已迫近、故工作異常忙碌、關於車輛油漆繪寫、業於四日大體完成、計共九輛、悉塗以青漆、書以白字、表現本黨青白之異彩、關於車內布置、日來因軍隊佔用、故未獲及早就緒、惟至遲於六日卽可大體完工由浦鎭機廠開至浦口車站、裝置一切車用品、刻爲便利開車中與中央通達消息計、決定卽日由中央黨部短波無線電台派人在車上裝置無線電發音機一坐、關於宣傳方面計印有 總理遺教傳單約二十種、總理畫片四五種、宣傳表解七八種、悉由中央宣傳部編印完竣、關於宣傳隊方面、除中央宣傳部職員四五人担任外、更請中央陸軍軍官學校派學生十人充任宣傳員、刻已制定宣傳員須知及講演大綱、沿途宣傳之精密計劃等、積極分別準備、互相研究、關於藝術方面、除中央宣傳部已備之 總理留聲機革命活動電影外、已請戲劇專家陳大悲及其夫人劉心珠女士領導所請中央軍校苦花劇社社員及本會宣傳員表演啞劇、到大同之路、陳大悲編、內容歷述國民革命之經過與目的、眞解放、陳大悲編、內容表演農工由層層壓迫而得解放之情形、及話劇、共同奮鬬、李君磐編、自由、陳大悲編、等皆爲最適民衆口味之高尙宣傳戲劇、並請魔術專家阮振南担任表演有革命價值之各種魔術、並定開車日、十日上午舉行開車紀念大會、業已函致首都各機關、屆時派代表參加盛會、九日晚在浦口試演電影戲劇魔術等、屆時浦口下關之民衆必可先飽眼福、而首獲對 總理偉大之深刻印像云

犬養毅代表日本參加總理奉安典禮

二十日由東京啓程

電通社四日東京電　田中首相本日上午赴信濃町犬養毅氏住宅、訪問犬養氏、請就參加孫總理奉安典禮之正式代表、犬養氏當卽承諾、大約本月二十日由東京出發、犬養氏於中國革命、多出力贊助、爲孫總理之故交、此次到南京、必受多大之歡迎云、

路透社四日東京電　聞田中已請夙負時望之政治家犬養毅卽日使芳澤之外舅、任專使赴甯、參與孫總理奉安禮、

東方社四日東京電　犬養毅氏本日答覆田中首相、允充特派使節、赴中國參與孫總理靈櫬南運時之祭禮、

東方社四日東京電　孫中山先生之靈櫬南運時、田中首相擬派第一流之政治家及與孫先生有深切關係者、前往參與祭禮、聞已派人赴犬養毅氏處、請其親自一行、犬養氏現在信州富士見靜養、聞屆時若其身體康健、似將允此一行云、

中央及國府今日均舉行紀念禮

五日爲 總理在廣州就非常總統八週年紀念日、中央黨部於是日上午十時在大禮堂舉行隆重紀念典禮、已由祕書處通告全體同志到會參與、以彰盛典、國民政府亦於五日晨八時在該府大禮堂舉行紀念典禮、文官處已通知全體職員、屆時參加、（本報四日南京電）

各地紀念五四運動

國府文官參軍兩處全體職員四日舉行五四紀念、楊熙績主席、首述五四運動之當時情形、繼言國恥卽國仇之義、（本報四日南京電）

京學整會四日召集全市學生在中央大體育館舉行五四紀念、有沈痛演辭、（本報四日南京電）

五四紀念、在市黨部開會、到八十九校代表、市黨部龍雲主席致詞、希望全國青年繼續五四精神、（本報四日北平電）

四日九時、各校代表在市黨部開五四紀念會、（本報四日濟南電）

省整委會四日集各機關團體代表三百餘、行五四運動紀念、陳祖烈主席、要點爲打倒帝國主義、廢除不平等條約、領導民衆努力實現三民主義、（本報四日漢口電）

市整委會行五四紀念、主席謝備茂、決本五四運動偉大精神、努力完成國民革命、（本報四日漢口電）

四日晨、各校學生在十九道門開會紀念五四、散會後集隊遊行、（本報四日蕪湖電）

四日晨、中山公園公祭濟案犧牲烈士、與祭者千餘人、（本報四日北平電）

濟南接防今日開始

今日先接防成內　七日再接防商埠

日領西田四日早九時到交涉署、與崔士傑吳思豫開會、十時同赴日軍司令部開會、下午三時又開會一次、議決接防濟南辦法、五日我憲兵先由東門入城、同時派兵接收軍械庫及子藥庫、午刻城內日軍退至商埠、俟七日再接防商埠、（本報四日濟南急電）

四日午後、崔士傑吳思豫及中央所派接收濟南武器彈藥委員厲爾康副委員趙翊邦偕同日軍谷參謀長同乘汽車視察城內情形、以便接防、至膠路沿線、則由范熙績楊虎臣兩師接防、（本報四日濟南急電）

濟南日軍卽撤退

濟南日軍擬定十一日開始撤退、十三日撤完（本報四日濟南急電）

日軍仍在街市分段檢查行人、（本報四日濟南急電）

東方社四日東京電　關於濟南接收問題、國民政府已於昨日送正式通告於日本方面、日本軍部頃已訓令第三師團長、着與中國接收委員接洽開始撤兵、由濟南開始撤兵約在本月十一二日左右、由青島歸還日本內地之第一艘輸送船豫定於本月十四五日左右解纜

東方社四日東京電　陸軍省以欲照濟案協定、將駐魯日軍於五月念七日前撤盡、必須於日內決定配船計畫、故擬俟國民政府關於接收辦法之正式通告到達後、卽訂定傭船（三千噸之船八隻）之契約、據此次中國方面之接收計畫、大概十日左右須開始由濟南撤兵、故運送船艤裝完竣後、卽將依次轉往青島、然後於十日起逐次開回日本國內云、

陳調元昨晚赴蚌

一二日卽赴濟辦理接防

陳調元四日晚乘津浦車赴蚌、約勾留一二日、卽行赴濟、臨行語記者、此次接收膠濟路兵力、爲范熙績全師及第一獨立旅、范師已抵泰安黨家莊一帶、吳思豫率憲兵已抵濟、預計五日范師可以入濟、以後逐步由憲兵先到、至憲兵先到、次交軍隊接防、係避免部隊雙方誤會、計魯境部隊除范師外、尙有四十七師、接防部隊不敷應用時、再行調派、（本報四日南京電）

戴季陶氏之談話

政會委員明日可發表

戴季陶四日語記者、山東省府主席已由國府決定暫由陳調元代理、實由孫良誠離開泰安、係中央權宜之計、外問種種謠傳均係不確、中央施設、開誠公布、當無用其疑慮、中政會委員已由中央規定人數、較前減少、以示限制、人選下星期一常會可以提出通過、現中國每年資送留學國外者數逹千人、所費甚鉅、若能以此項經費之一部份作與辦小學之用、收效當較大、（本報四日南京電）

立法院廿二次會議

修正河北省海河公債條例　通過法規制定及整理標準

四日立法院開二十二次會議、到委員三十二人、胡漢民主席、討論事項、

一、審議警務處組織條例草案、決議、付法制委員會審查、審查時並請內政部長列席說明、

二、國府第二十六次國務會議決議交本院審議外交部請批准國際無綫電公約案、決議、付外交委員會審查、

三、修正疏濬河北省海河工程短期公債條例案、決議、修正通過、

四、核議鐵道部請免造各路每月支付預算案、決議、付財政法制兩委員會、作起草審計法參考、

五、審議保險業法草案、決議、付商法起草委員會參考、

六、審議交易所法及交易所法施行細則案、決議、付經濟委員會及商法起草委員會審查、

七、本院法制委員會報告合併審查修正禁烟法及施行細則案、修正刑法鴉片罪案案、決議、一、關於刑法之鴉片罪不必修正、二、禁烟法指定孫鏡亞劉盥訓曾傑三委員起草、

八、本院經濟委員會呈報審查河南勞資爭議處理法施行細則案、決議、不討論、

九、本院法制委員會報告合併審查邵委員元冲等提議整理現行法規宜定審查程序及標準案、王委員世杰提議關於本院依立法程序成立之法案應一律定名爲法案、行政院咨請厘定法規標題並頒行程序案、考試院各種規程章則案、決議、一、法規制定標準法、修正通過、二、本院整理現行法規之標準、通過、（本報四日南京電）

法規制定與整理標準

立法院公布法規制定標準法、一、凡法律案由立法院三讀會之程序通過、經國府公布、定名爲法、二、左列事項爲法律案、應經立法院三讀會程序之通過、一、關於現行法律之變更或廢止者、二、現行法律有明文規定應以法律規定者、三、其他事項涉及國家各機關之組織、或人民之權利義務關係經立法院認爲有以法律規定之必要者、三、凡條例章程或規則等之制定、應根據法律、四、條例章程規則等不得違反或牴觸法律、五、應以法律規定之事項、不得以條例章程規則等規定之、六、本法自公布日施行、（本報四日南京電）

立法院公布整理現在法規標準、一、十七年三月一日立法院程序法公布前、經大元帥府、十二年月日起、或國府公布涉及國家各機關之組織或人民之利權義務關係者、認爲法律、二、十七年三月一日立法院程序法公布後、至十七年十二月五日立法院成立止、經國府以法之名稱公布者爲法律、三、立法院成立後、以法之名稱議決經國府公布者爲法律、

重光葵兼任參贊

襄助芳澤辦理訂約事

東方社四日東京電　外務省此次特以勅令改正外交官及領事官之官制、駐滬日本總領事重光葵兼任公使館參贊、此爲前例之所無、所以有此者、蓋因鑒於矢田與王正廷交涉時之實情故也、重光氏於其總領事之職責以外、並可以公使館參贊之資格與國民政府交涉、而於近將召集之修改中日商約會議將爲芳澤公使之襄助、芳澤公使不在時、卽事實上代理公使、當折衝之任、故其權能實已十分擴大矣、

日政府訓令海軍與我國交換禮砲

電通社四日東京電　日本政府訓令軍務局長各部長官、以承認國民政府之意義、與國民政府交換海軍禮砲、

東方社四日東京電　政府已通知各關係艦船及艦長、命從此後對於中國政府之國旗及海軍與官吏所用之帝國海軍之禮儀、應照規制實施、六月一日孫中山先生靈柩運至南京時、各國軍艦將集合於南京、交換國際的禮儀、

路透社四日東京電　據負責方面消息、日本所定五月二十七日撤盡駐魯軍隊之計劃、不欲更變、中日邦交現漸轉佳、如當局訓令駐中國海面之日軍艦向中國軍艦行禮、及派專使參與孫總理奉安禮、皆爲其明證、

張宗昌亡命抵門司

東方社四日東京電　張宗昌本日乘香港丸抵門司、其夫人及參謀長等皆同來、共計九人、吳光新等前往迎迓、上陸後、卽入山陽旅館、

路透社四日東京電　張宗昌今晨由大連抵下關、當局准其登陸、張攜一婦及男僕八、謂將長居日本、

中央大學區中校運動會開幕式

俞慶棠代張乃燕主席

南京中央大學區第二屆中等學校聯合運動會、四日上午九時、在首都公共體育場舉行開幕式、詳情如後、

▲到會學校　無錫女中、南京女中、無錫競志女中、南通中學、蘇州女中、淮陰中學、淮安中學、南通崇敬中學、松江中學、金陵中學、無錫中學、徐州中學等校、

▲會場一瞥　會場在公共體育場、中設司令台、左設軍樂台、台前置大會旗幟、四週左爲女生休息場、右爲男生休息場、會場秩序由各校童子軍維持秩序、四週旗幟飄揚、以無錫女子中學旗幟爲最鮮豔、到場參觀者共萬餘人、大有萬人空巷之概、

▲開會情形　奏樂畢、會場職員攝影、各學校學生巡行全場一週、次奏樂、由童子軍實行升旗典禮畢、全體向黨國旗及 總理遺像行三鞠躬禮、主席俞慶棠、

▲主席致詞　主席俞慶棠致開會詞、略謂今天爲中央大學區開第二屆中等學校運動會、校長張乃燕因事未到、余謹代表歡迎各位來賓、各位同學、我們曉得要強國必先強身、要強身必先有百折不撓自強不息之精神、始能有健全之身體、自中央大學區成立以來、年來運動會成績頗有進步、希望今年的成績比去年更好、明年的成績比今年更好、現在中央大學區有民衆業餘運動會之發起、希望將來與中等學校運動會互相比較、互相進步、我今天回溯從前、一方希望將來、覺得有非常愉快、

▲演詞誌略　軍政部陳儀演說、略謂體育之重要、已不待言、兄弟以軍政部立場來說幾句話、就是現在講強國、鞏固國防、強身體以外、尙須強精神、次內部代表監察院代表均有演說、詞長不贅、

▲獎品一覽　各方致贈優勝者獎品已送會者、計有何應欽「強國之基」、「共競互助」之大銀盾二、孔祥熙「俾爾壽而康」之大銀盾一、孫科獎優勝者之大銀杯一、戴傳賢「我武維揚」之大銀盾一、胡漢民「德育之光」之銀杯一、谷正倫之「尙武精神」、「民族進步」銀盾二、趙戴文之「發揚民氣」「發揚蹈厲」之銀盾二、財政部之「自強不息」大銀盾一、商標局溫萬慶之「勇武」優勝錦標銀盾六、劉紀文之一「捷足先登」銀盾一、薛篤弼之優勝紀念旗一、譚延闓「自強不息」旗幟一、張乃燕俞慶棠各種比賽錦標、繆斌之比賽錦標、張之江親筆書之「居仁由義」、「武緯文經」、「无妄乃敬」、「有勇知方」「發揚民族精神」、「打倒帝國主義」等對聯、

中大區中校第一日比賽紀錄

中大區中校運動會四日行開幕式後、舉行各項比賽、分錄結果如次、

▲各項決賽　八百米、甲組第一、蘇中正理明、第二蘇中任禹成、第三京中李茂、第四揚中盧保琳、時間二分二十二秒、乙組第一、南菁中黃義成、第二淮陰中劉古漢、第三蘇中徐宏樹、時間二分二十九秒、推鉛球　甲組第一、南通中薰震、第二常州中楊永燦、第三太倉中張弓、第四上海中高思琦、遠度十米六五・乙組跳高、第一蘇中吳協興、第二鎭中王雲、第三二名揚中徐成、曹寅一、高度一米五一・乙組鉛球・第一鎭中王雲、第二蘇中許煥章、第三二名、楊中陳功譜、方開啓、成績十米六十八、來賓鉛球・第一金中冷培根、第二金中丁震、第三安徽公學楊長春、第四、淮安中馬齡、成績九米六十八、甲組撐竿跳高・第一、東海中殷學禮、第二張謇中史佩之、第三二名、太倉中沈慶源、常州中王中和、成績二米八十一・來賓百米、第一、民立中王普照、第二金中孫慶生、第三、金中姜本敏、成績十二秒二・女生跳遠、第一揚州女中葉學普、第二南京女中芳於於、第三松江女中沈瑞芝、第四海門女師陳國珍、成績三米六十八、

▲各項預賽　甲組百米第一次、第一組第一南通中陳振元、成績十二秒、又五、第二組第一、揚州中徐鑣、成績十二秒又一、第三組第一、江陰縣中江榮生、成績十二秒又四、第四組第一、上海官開明、成績十二秒又四、二百米第一次、第一組第一、淮陰中胡晉通、成績二十六秒又六、第二組第一、上海中夏開明、成績二十五秒又一、第三組第一、江陰縣中江榮生、成績二十五秒又五、四百米預賽、第一組第一、張謇中丁邦銓、成績六十四秒又三、第二組第一、上海中夏開明、成績五十八秒又二、高欄、第一組第一、太倉中陳寶璋、成績十九秒又五、第二組第一、太倉中周祚文、成績二十秒又六第三組第一、松江中徐造功、成績二十一秒又六、低欄・第一組、第一南通中陳之樑、成績三十一秒又六、第二組第一、揚州中盧保琳、成績三十一秒又二、第三組第一、無錫中呂斌、成績三十秒九、乙組百米第二次、第一組第一、南通中郭載瑞、成績十二秒又九、第二組第一、蘇州中孫贊、成績十二秒九、第三組第一、上海中陳浩然、成績十三秒一・二百米　第一組第一、南通中張子康、成績二十七秒五、第二組第一、通中郭載瑞、成績二十七秒三、第三組第一、蘇中孫贊、成績廿七秒六、第四組第一、上海中孫士成、成績二十八秒五、第五組第一、常中蔣林耕、成績二十九秒四・四百米　第一組第一、南菁黃雲成、成績六十五秒三、第二組第一、通中沙崇堅、成績六十六秒三、低欄・第一組第一、錫中王義存、成績三十二秒七、女生五十米・第一組第一、競志姚若蘭、成績八秒四、第二組第一揚女中賀步班、成績八秒五、第三組第一蘇女中方錫深、成績八秒三、第四組第一松女中胡瑞聲、成績七秒九第五組第一、京女中葉頻、成績八秒四、女生百米・第一組第一、松女中姚英士、成績十六秒七、第二組第一、揚女中葉學普、成績十五秒七、第三組第一、蘇女中沈中如、成績十五秒九、第四組第一、松女中胡瑞聲、成績十五秒四、第五組第一、京女中葉頻、成績十六秒二、女生百米、第一組第一蘇女中馬毓芳、成績三十五秒、第二組第一松女中姚英士、成績三十五秒四、第三組第一松女中胡瑞聲、成績三十三秒七、第四組第一松女中陳雪琴、成績卅四秒七、

▲球類複賽　男子足球　京中與錫中、爲一比一、五日續賽、鎭中與蘇中爲二比零、鎭中勝、裁判員吳邦偉、袁仲濂、男子網球　揚中勝太倉中、二比一、揚中得決賽權、裁判員吳邦偉・女子籃球　蘇女中勝徐女中、二十比四、得決賽權、南中勝競志、十四比四、得決賽權、裁判員張匯蘇、張鍾藩、女子排球　競志勝振華、三比零、裁判員吳邦偉、五日下四時競志與蘇女中決賽、以過去成績觀察、蘇女中大有得標希望、（本報四日南京電）

四路軍已進抵永州

何鍵將由衡赴前綫

何鍵三十日下午抵衡州、十九師三十日抵永州、（本報四日漢口電）

中央社四日南京電　衡州電、第四路各部隊已完全抵目的地、何鍵日內視察前線、謂敵軍近有一軍集中平樂一帶云、

中央社四日南京電　張靜愚派飛機八架赴湘、第二隊全部歸四路指揮、何鍵限一月內肅清平江共匪、

五十六師移駐黃州

總部令五十六師開駐黃州、（本報四日漢口電）

十八代師長張輝瓚擬將原九團編爲六團、並裁副師長、（本報四日漢口電）

國聞社三日漢口電　五十六師長張義純在宜昌被逐、副師長劉和鼎奉命升任師長、並調全師集中鄂西、聞其他改編部隊、不久亦將調防、

劉任兩師會攻黃縣

砣磯島殘逆卽可肅清

劉珍年任應岐會師攻黃縣、劉移住蓬萊、沈鴻烈一日電稱、砣磯島張宗昌部潰兵兩千餘人已於本日繳械、逃竄千餘人亦經捕獲、卽僱商船多艘、押送出境、並分別給款遣散、其抗拒不服者數十人、均已捕獲槍決、二三十人逃匿島內、派隊搜索、明日定可肅清、（以上本報四日南京電）

新中國社四日南京電　劉珍年四日電蔣云、張宗昌殘部尙有二千餘人、困守福山、由褚玉璞紀子成率領、褚等要求保全生命、不准所請、卽驅使人民守城、未便急攻、請示辦法、

外部促速解決水案

總部行營議定外交方針

外部三十日電交涉署、電令詳報水案經過、並續交涉、早日解決、（本報四日漢口電）

軍政各領袖四日在總部行營開外交討論會、決定對外方針及水案解決方式、（本報四日漢口電）

薛賀今日由漢返京

薛篤弼四日電邵力子、准五日偕劉驥賀耀組由漢來京、（本報四日南京電）

總部朱參謀四日譚、蔣主席與馮玉祥感情甚佳、外傳種種、絕非事實、連日一集軍軍隊調動專爲剿匪及回防現皖境婺源六安等地匪氛甚熾、地方公團曾來電乞援、總部已派騎兵第二師張部馳往痛剿、不日即可蕩平、原駐津浦各軍以接防膠濟關係、調派一部回防、徐源泉部奉調駐南宿州、（本報四日南京電）

馮代表劉之龍五日回豫、（本報四日南京電）

平各界備開送櫬大會

平各界組送櫬大會、定二十五日開會、並定一日舉行奉安紀念大會、（本報四日北平電）

迎櫬專員鄭洪年定十日由京來平、孫科同行、（本報四日北平電）

吳鐵城三日內赴瀋陽、與張學良商洽第五編遣區進行辦法、（本報四日北平電）

禁烟會籌備禁烟運動

禁烟會四日開第十九次會議、樊象離主席、決議、六月三日舉行大規模禁烟運動、由會擬具辦法、呈請行政院轉呈國府核准公布施行、並請將每年六月三日列爲禁烟紀念日、（本報四日南京電）

漢市黨部整委議決、推會集熙蔣堅忍官全斌參加奉安典禮、（本報四日漢口電）

津蒙藏銀行將開兌

新中國社四日天津電 蒙藏銀行自上月十一日發生擠兌後、旋於十三日宣佈停兌、公安局曾將該行經理李汝梅拘留、該行共發角票二十萬元、除已收回十二萬元外、未經收回者僅八萬餘元、該行現已擬就清理辦法、市府已將李某准保釋出、以便變產開兌、

鄂省市黨部整委就職

▲漢口來電 各報館均鑒、案奉中央執行委員會訓令第二號內開、爲令遵事、茲經中央第二次常務會議決議、一、湖北省漢口特別市兩黨部違犯紀律、應即解散全部黨員、重行登記、分別去取二、派夏斗寅陳祖烈王鏡清賈伯濤劉百芳吳醒亞楊均春左鐸金亦吾九人爲湖北省黨部臨時整理委員、邱鴻鈞官全斌蔣堅忍王芸圃陳希平蔡受之王怡掔會集熙查光佛九人爲漢口特別市黨部臨時整理委員在案、除分令外、合行令仰遵照、此令等因、奉此、斗寅鴻鈞等遵於五月二日在漢口正式宣誓就職、蒙中央派劉委員峙方委員覺慧劉委員文島蒞臨監誓、茲武漢初定、省市黨務亟待整理之際、同人等謹當在中央指揮監督之下、竭誠努力、惟能力有限、隕越時虞、敬希各同志各同胞時惠箴言、俾匡不逮、謹此電達、無任依馳、中國國民黨湖北省黨部臨時整理委員會夏斗寅陳祖烈王鏡清賈伯濤劉伯芳吳醒亞楊均春左鐸金亦吾漢口特別市黨部臨時整理委員邱鴻鈞官全斌蔣堅忍王芸圃陳希平蔡受之王怡掔會集熙查光佛叩冬印

冀省執委定一週內就職

河北省黨部執委定一週內就職、中央電派商震監誓、指委會正趕辦結束、備移交、（本報四日北平電）

唐悅良辭職

將出國養病

唐悅良因病將赴國外休養、呈請國府辭職、（本報四日南京電）

東北籌築兩路

▲洮索與通熱

路透社三日瀋陽電 東北交通委員會決議由洮南造一鐵路至索倫、其經費由興安墾務公所籌撥、另由通遼造一鐵路通至熱河、作爲平遼鐵路之支路、該兩路純用華人資本、

首都政聞

海樂和四日來京、謁財政當局、接洽要公、並呈述四月分稅收較二三兩月爲多、（本報四日南京電）

趙鐵橋四日電行政院、以局輪應差停航、財源頓竭、擬向中行透支三十萬、或援三北公司例、准發公司債二百萬元、懇請照准、院令交工商財政交通三部核辦、（本報四日南京電）

司法院通令、凡未經呈驗舊契、遇有訴訟、應令先行呈驗、但與該契本身之是否真實及效力無關、立法院仍有自由認定之權、（本報四日南京電）

內政部聘墾殖家成

耳爲顧問、（本報四日南京電）

雜電一束

新中國社四日南京電 蒙藏會以俚木裏土兵遊擊隊長張大吉防禦藏番有功、特令嘉獎、

新中國社四日南京電 內部令晉京內外各官署將甘肅町康縣改爲康縣、

四日思明晉江等十七縣發表「宣布省防軍第二旅長陳國輝殘殺龍巖縣指委陳雲琴龍巖縣黨部籌備員謝寶賢違法害民罪狀書」（本報四日廈門電）

鄂北賑款八十萬及賑員八五扣賑款一萬九千餘元、爲張知本捲逃、經蕭代主席查出、四日將科長關樹芳看管、

民航決十五日開行襄漢線、（本報四日漢口電）

財政部電王章祜、已匯平大經費三十萬元、所差十六萬將由平大自籌、（本報四日北平電）

朱綬光四日由晉赴平、（本報四日南京電）

新中國社四日天津電 土地局爲確定市民不動產所有權、特製定補契暫行規則、業經核定公布、

如何始可雪國恥

訓練總監部紀念會中之演說

何應欽講

（中央社）昨日訓練總監部舉行五三紀念會、中委兼該部總監何應欽即席、曾有重要演說、原文如下、

今天是濟南慘案的紀念日、也就是我們革命政府存立以來第一次的國恥紀念日、去年今日、我國民革命軍克復徐淮、直趨山東、正長驅北進、掃除軍閥、日本帝國主義者、遂藉護僑爲名、出兵到我國內地的濟南、其目的在阻止國軍北進、爲殘餘軍閥作護符、因爲日本帝國主義者、不願我國國民革命成功、所以凡足以破壞國民革命的手段、竟悍然不顧、無所不用其極、當我軍進到濟南的時候、日軍向我軍襲擊、並提出種種無理的要求、這是濟南慘案發生的經過、我軍在濟南被襲擊時、全軍將士無不憤慨填膺、願決一死戰、但爲國家全體的利益計、不能不先求北伐之完成、國內統一、所以大家勉抑悲憤、將此種奇辱大恥、忍受下來、現在經過一年了、國家統一的雛形、似乎已經具備、濟南的日兵因交涉的結果、也在撤退了、但是我們要知道濟南慘案的發生、不是偶然的、濟南慘案、是日本出兵山東預定的結果、當然的結果、日本何以一定要出兵到山東、何以能出兵到山東、這個問題、若沒有根本的解決、僅以爲日兵撤退便算了事、眞是絕大的錯誤、我們紀念五三紀念濟案死難的烈士紀念、我們的國恥、就是要恢復我們民族的自由平等、使今後任何帝國主義者、不再有壓迫和蔑視我們國家主權的行爲、中國人過去最大的弱點、第一就是善忘、不管國家受甚麼奇恥大辱、偶然興奮一下、只要事過境遷、也就若無其事的忘記得乾乾淨淨、其次是無計劃無辦法、口裏講雪恥心裏却一點也不會想如何去雪恥、應當作如何的準備、雪恥二字、始終只是一個名詞、不但人與人以此敷衍、連自己對自己、也是在敷衍、此種弱點、若不根本改除、中國的國恥、難免不一天更比一天的加多、有許多認爲國恥日是一個放假的日子、眞是荒謬、我們國家蒙了奇恥大辱、還以此爲休息的機會嗎？我們不但不應該休息、而且要加倍的努力工作、我們的精神、要緊張起來、我們的心血、要沸騰起來、這才可以說我們是知恥的國民、不是涼血的動物、開會和喊口號、只可以振奮我們的精神、堅定我們的意志、至於眞正實行雪恥、我們還得要從實際上準備起來、才可以達到目的、個人認爲雪恥的準備、第一要整頓軍隊、不準頓軍備、不但不能雪恥、連國家的生存、亦將無法維持、要整頓軍備、我們必須實行徵兵制度、謀戰鬥員的充實、注重各種軍需品的製造、使戰爭需要的武力、能夠獨立起來、不致仰給外人、尤其是要促進軍事的眞正統一、絕對統一、打破私地私人私財的封建局面、這三點辦不到、不足以言國防、更不足以言雪恥、第二要振興工業、現代戰爭、可說是化學與機器的戰爭、若果工業不發達、一旦開戰、不特器械上不能和敵國抗衡、同時國內工業日用品的缺乏與恐議、亦將發生最大的影響、而決定戰場上的勝負、第三要普及教育、現在歐美各國的國民、其平均智力、無不超出我國若干倍、一個是智、一個是愚、其勝敗之分、自不待龜卜、第四要鍛練國民的身體、英美人平均年齡在五十以上、日本人平均年齡在四十二歲以上、中國人的平均年齡、絕不會到四十、中國人多半是文弱的、身體孱弱的人、意志必定薄弱、不能恆久的支持艱難、單就國民的身體一項而論、我們就有必敗的危機、我們必須在鍛練國民身體上用功夫、然後國家纔有生機、有朝氣、不難於達到雪恥的目的、除了這四點外、更有一件重要不過的事情、總理說、革命者先要革心、我們大家若還醉生夢死於升官發財的迷途、不能將自私自利的封建思想根本改善、則國內無法統一、對外更說不上了、我們要將所有的心思才力貢獻于黨國、使個人的利益完全爲黨國的利益的犧牲、我們隨時檢閱自己切實的做去、同時更努力的宣傳、使其他的人也這樣的做、那末我們國家的新辱舊恥也就不難有完全洗滌淨盡之一日了、

陳調元部由蚌開魯

奉令接收濟南

徐州通信云、接收濟南事、中央以孫良誠部撤退返豫、乃變更辦法、以方振武部肅清殘餘、吳思豫接收青島、陳調元部接收魯南、故駐蚌第四十七師師長陳調元、接到中央命令後即派前由三十七軍改編之岳盛宣部之新編第一旅、及上月由河北蘆台調駐浦口之四十六師范熙績部、開赴泰安兗州一帶接防、岳旅自上月二十九日出動、截至三十日、其第一團長梅鳳書、第二團長張元輔部之六營及岳氏本人、共備車八列已令開兗州、一日上午六時、四十六師一百三十七旅旅長陳九疇、既率七十三團長宋潤田七十四團長劉玉林先後過徐赴泰安、范師長亦於一日下午五時偕副師長李梅參謀長李鴻春副官長婁永春參謀處長吳希明政訓處主任王君培軍需姚希之秘書余希耕軍醫崔蔚然軍法史鳳如等、由蚌專車抵徐、第三師長毛炳文、備汽車一輛、親自赴站迎接、范氏下車後、即偕李副師長毛師長同乘汽車進城、赴三師部休息、下午七時、原車北上、茲據該師參謀處談及、范之四十六師、即前三十七軍、在蘆台改編、該師於上月十七日、沿海道奉調浦口、所部一百三十六旅丁翰東一百三十七旅陳九疇一百三十八旅陳乘寧、共備車二十列運輸、兵力約萬五千人以上、器械充足、陳師長日內即將北上佈置接收事宜、原定每一小時即運兵車一列、貨車暫停、惟以車輛不敷周轉、恐須稍遲、至吳思豫之憲兵兩團、則於今日下午五時始由浦口過徐北上接收濟南云、

皖垣軍警搜索餘匪

連日捕獲十餘名

安慶通信云、連日以來、軍警梭巡各街衢、極爲嚴密、軍警聯組稽查處、前在北門內孝子坊、拿獲與皖匪有關之該譚胡氏一口、押縣待訊、匪徒譚老二、迄未緝獲、昨日又據密探報稱、孝子坊十一號、仍有匪徒窩藏在內、比即派隊前往緝拿、當場弋獲路某一名、又該處前晚八時許、在東門外警署、押解匪犯某等兩名、解處轉送縣府、羈押審訊、該處另在城內外其他各處、捕獲匪案嫌疑犯七名、均經解縣審訊、據聞該匪犯等均搜有槍械、又該處昨復在距城數里之大湖間地方、拿獲匪犯五名、亦經移交縣府訊辦、而縣府昨復將與匪首朱富潤（朱老五）案內情節較輕之匪犯五名、派衛隊移送懷甯地方法院辦理、又月前在距城六十里之三橋鎮、拿獲匪案嫌疑犯趙金記一名、押縣多日、迭經研訊、確無佐證、昨已飭其取保開釋、查竄擾皖屬之匪首朱富潤、爲東流縣屬八都湖朱家村人、現雖已在省伏法、餘匪尚竄彼伏、散留四鄉、據聞日前有土匪多人、化裝向東流城內駐軍報告、謂有散匪六十餘人、行李八十餘件、現洋鈔票數萬元、逗留距城不遠之某鎮、該縣駐軍、遂派五六兩連、前往追剿、五連先往、六連殿後作援、五連兵士到時、遇伏匪、開槍射擊、相持不下、繼六連開到、時在晚間、驟聞槍聲密雜、不明眞相、遂亦向前追擊、致傷五連兵士、匪等則乘隙而進、並將五連槍械奪去甚夥、旋軍隊撤回、該匪等仍在鄉間大肆掠刦云、（五月一日）

產婦科專家
奧國維也納大學
朱宜振女博士
本醫師特備各種新式電療機并一切精美儀器專治產婦科輕重各症如久婚不孕月經不調經期腹痛赤帶白帶充血血虧體弱氣虛咳嗆咯血花柳白濁以及一切難產平產產後失調另備精美病房空氣新鮮四光充足園林球場以利病家療養至於收費一切從廉簡章函索即寄
門診每日上午十時至一時診金二元
地址 法租界霞飛路八百六十六號 霞飛療養院 電話西六六八八號

實行接防中之濟訊

吳思豫部備駐辛莊 方部繞道南開泰安

濟南快信云、國民政府、現已令陳調元軍接防膠濟路沿線、方振武軍接防津浦路北段、並飭吳思豫之憲兵兩團、先行由津浦路北開、接防濟南、茲將所得關於接防各種消息、分述於下、

▲籌備歡迎吳思豫 接防委員會於本日（一日）接到中央來電、謂濟南接防、決定由中央直接派吳思豫之憲兵兩團、負責辦理、吳軍准於一日下午四時由浦口開車北上、二日晚間可到濟南、接防委員長崔士傑得電後、即一面派人掃除辛莊營垣、以便憲兵到濟後先駐辛莊、俟與日方協商妥協後、再接防濟南城內、俟濟南日軍退盡後、吳軍開至、再開入商埠、一面着手籌備歡迎、通知各界俟吳軍開至、一律懸掛黨國旗、本人並預備赴泰安歡迎、

▲方振武部正南開 方振武軍因奉中央命令、以孫良誠巳率部赴豫、泰安防務空虛、飭速派兵一旅前往接防、以免意外、聞方振武奉令後、即飭所部四十四師師長阮玄武、親率該師第一百三十二旅全旅、於三十日由洛口黃河北岸繞道齊河徒步向泰安開拔、聞已於本日（一日）下午二時到崮山、約二日正午便可到泰安、又方振武之總參議何應時、亦於三十日午刻由洛口渡河來濟、下榻於緯三路東魯賓館、記者即於本日（一日）下午五時前往訪問、叩詢方軍開拔及接防情形、據何氏對記者談述、方軍現奉中央命令担任津浦路北段警備事宜、防地由天津至兗州爲止、前奉接防命令、原接防膠濟路濰縣至高密一段、刻下接防辦法既有變更、將來自須候中央命令方可辦理、方軍開至洛口黃河北岸者、共爲一旅、尚未渡河、不過鐵橋北段有兵士一排站崗而已、另由第四十四師師長阮玄武帶領所部之一百三十二旅俞旅、由黃河北岸繞道齊河徒步開往泰安接防、係奉中央命令、本日（一日）已到崮山、二日准可入駐泰安、至將來是否展至兗州或入濟南、須視中央命令如何而定、本人（何自稱）此來係奉方氏命令、視察軍隊接防地帶情形、來濟係順便看視親朋、並無任務、日內或即赴泰安一行云、

▲李慶施表示意見 接收委員李慶施於本日（一日）午刻由泰安乘津浦路客車來濟、記者往訪之接防委員會、據李述、泰安地面現頗平安、各機關巳委定代理人員照常辦公、計農礦廳爲閻容德、財政廳爲宋文泉、民政廳爲呂秀文自兼、秘書長爲趙正印、何思源巳於三十日赴京向中央報告一切、余（自稱）與呂委員秀文皆爲魯人、應以地方爲重、絕不能置地方與不顧、隨他人而去、自當一面秉從中央意旨、一面妥維地方治安、現在孫良誠軍巳完全入豫、濟南曹州巳無一兵一卒、刻因屆五月初旬、紀念之期最多、因不放心濟南、故由泰前來云、

▲日兵撤退之日期 據日領西田對記者談述、現在日兵撤退之確期雖未規定、但大致五日先後可以開始、不致久延、現中日兩方爲維持濟南臨時治安起見、特開會議決組織臨時治安聯絡辦事處、加緊戒嚴、以防意外、（一日發）

國際消息

柏林共產黨繼續騷擾

煽動工人總罷工 蘇俄有後台嫌疑 當局行戰事戒嚴 新聞記者死一人

三日柏林電 共產黨巳宣告總罷工、並大舉宣傳、希圖博取社會主義的民衆之信仰、其所發傳單及宣傳人員、俱稱德國大多數人民苟仍拒絕與蘇俄攜手同盟、而協力抵抗資本主義與帝國主義之國家、則前途將毫無希望、因對付此等國家、捨此別無他術、可以使之合於情理、試觀巴黎賠款委員之破會裂與裁軍會議之粉飾欺人、可資證明等語、共產黨此舉顯似復奉莫斯科新命令、利用中產階級對於德國財政及經濟前途之恐懼、以求貫徹其革命運動、外間傳聞政府巳著手調查此次共產黨活動與莫斯科之實在情形、以便向蘇俄當道抗議、但社會黨及自由黨報紙、皆坦然承認苟不能使工人及經濟界與智識界在今後生活狀況有較好之希望、藉以解除目下怨嗟憂慮之眞原因、則此種抗議未必有何效果、所以目前市街衝突、縱日內即可平靖、而未來之殷憂正多、政界中人皆極焦慮、總之此時實爲共產黨總攻擊之適當時機、有極利之環境、五一節之市街戰、僅可認爲總攻擊之徵兆而已、至莫斯科是否預聞尙屬次要也、此時警察在衛亭紐古林及許尼堡等處武裝巡邏、並下令每晚九時後斷絕交通、沿街窗戶必須緊閉下帷、倘有不遵警察命令者、立即開槍不貸、至赤黨前線奮門協會、業經警吏查抄、所有軍器運手溜彈等、悉行充公、並逮捕會員多人、（國民）

三日柏林電 警察刻在鬧事區域施行戒嚴令、與戰時無異、夜九時起至午四時止、除醫生看護員等外、一概人等、不許在路行走、日間不許三人以上結隊行走、所有酒店等、不許露出燈光、否則警察得開槍擊之、各房屋窗格皆須關閉、晚間九時悉須閉門、警士辛勞已極、多有繼續服務至三十小時之久者、今日午後消息傳來、謂共產黨仍襲擊警察、俟曼街中亂事復作、示威者從窗中擲出石塊等物、警察以機關槍應之、將襲擊者驅散、而屋內居民則相率匿於地窖與復室、有伏於洋台之二婦、爲警士流彈擊斃、警察現挨戶搜查、搜去軍器若干、並拘多人、紅旗報巳由當道禁止出版三星期、（路透）

四日柏林電 柏林京城又經過一夜恐慌、現悉在過去二十四小時內、爲流彈所斃者九人、昨日有出現於洋台之一婦、與行於街中之一男子、皆死於流彈、警察刻在俟曼街安置鐵絲網、昨夜十時衝突又起、警察在屋頂上用探海燈與機關槍彈亂事、共產黨現擬運動總罷工、（路透）

四日柏林電 紐絲倫報訪員麥凱於昨夜暴動中不顧警察警告、徘徊道中、致在俟曼街中彈殞命、該街槍火、至今晨二時始已、（路透）

美農業救濟案

將有解救希望 議員在奔走中

三日華盛頓電 參院農務委員會主席麥克萊里氏、今晨宣告農案今日可有解決之希望、按該農案在參院提出已數旬於茲、該案內政府直接津貼農民之附款、雖經胡佛總統屢次批駁、然迄未撤除、而贊成此附款之參議員、鑒於本案解決在卽、正在竭力奔走、冀得多數之贊助、特要求參院允新任參議員薛潑氏得在病榻間宣誓就職、因薛氏亦爲津貼條款之贊助人、多一人即多一票也、此外尙有共和黨參議員耐爾氏、亦允於投票時爲此案之贊成人云、（國民）

英代表指摘吉白生提議

謂限制戰具爲不可能

三日日內瓦電 法代表明日將發佈法國以溫和之精神、接受美代表吉白生新近之提議、法代表此舉可使裁軍籌備會議有切實之結束、

三日倫敦電 英代寇興登今日在日內瓦裁軍籌備會表示其對於限制戰具與限制預算案兩種新方法之意見、謂直接限制、固屬至善方法、惟苟無一種國際管理之形式、則莫可實施、美代表吉白生雖有此種提議、然美國未必許國際委員團調查其軍備、猶之英國未必肯受此調查也、英美兩國既不許國際管理、則限制戰具之直接制度爲不可能、又有人提議、以預算減軍備、應聽憑各關係國之信義、但渠恐僅僅聽憑信義、而無更具體之方法、則徒增國際之猜疑耳、法代表提議預算案上之限制、渠意此雖未臻盡善、然爲趨向正當途徑之一步驟云、（以上路透）

孟卻斯德全體紗廠休業

對抗工人罷工

三日孟卻斯德電 英國紗廠總聯合會、決定自五月十八日起閉門休業、至渥爾丹地方阿爾瑪廠之精紡間之非正式罷工終畢而後止、查該廠工人罷工已有數星期、如五月十八日各廠果閉門、則受影響者有五十六廠及所用之二十餘萬工人、（路透）

孟買甚爲騷亂

工人尚未復工 教徒又作混戰 死傷一百餘人

三日孟買電 關於此間紗工人之罷工潮、頃又發生紛擾、被捕者甚衆、警察武裝巡邏街市、（國民）

四日孟買電 昨日騷亂之區、今日較安靜、軍隊分布各要點、亂民不敢圖逞、續電云、暴動復作、迄今巳死九人、傷一百零六人、浦拉援軍業巳開抵、（路透）

三日孟買電 此間印度教徒與回教徒昨日混戰、重傷者三十人、送入醫院、其中現巳死二人、今日星期五爲回教徒聚禮日、印度教徒於回教徒出禮拜寺時、輒施攻擊、軍隊現分駐各要點、警察則巡視各街、見有攜棍棒者、輒沒收之、兩教之爭、與紗廠十五萬工人罷工事有密切關係、闘罷工者大都爲印度教徒、而不罷工者爲回教徒也、

四日孟買電 印度教徒與回教徒至夜半止、仍時起衝突、巳共死六人傷六十人、棉紗區域現有兵士二百人駐守、（路透）

英工黨請阻止茶葉壟斷之弊

英下院辯論財政案

三日倫敦電 今日下院辯論財政案時、工黨亞歷山大言及廢除茶稅事、請政府設法阻止茶葉壟斷之弊、因國內存茶多寡、此後將不復公布也、財政部薩繆爾答稱、政府可扶助茶商與進口商、以獲取關於存茶之報告、稅關將仍檢驗進口之茶、如茶葉中和以雜質或不合人類銷費、則稅關當道對之有處分之權云、（路透）

波斯邊界地震

三村全滅 死者千人

三日莫斯科電 二日晚間波斯邊界秦庫美尼斯坦地方、有劇烈之地震、波斯境內三村全滅、死者約有千餘名、（東方）

三日莫斯科電 據阿斯哈巴傳來消息、波斯東北有劇烈地震死者千人、地震中心點在外迦斯比安地與土耳其斯坦、（路透）

美總商會謳頌政府

三日華盛頓電 美總商會於今日開年會時、議決對美政府出而領導世界之和平運動、表示滿意、一方對柯立芝任內國務卿凱洛氏非戰公約殊多稱揚、而對胡佛總統近來在日內瓦減軍會提出之調和意見、亦加以贊許、此外又通過一議決案、表示信任近來中央準備銀團之一切措置、至對目下放款之地位、則謂利息宜折中、使小規模之營業、不致視借款爲畏途云云、

英德代表作長談

僵局無法打開 賠委會

三日柏林電 賠款委員會德代表沙楓博士、今日與美代表楊氏及其他債權國代表晤商甚久、希圖設法打開僵局、惟目下形勢除於會務報告作末次討論外、其他重開談判之希望絕少、（國民）

朝鮮人民猛烈反對拓殖省制

日本政府擬讓步

四日東京電 關於拓殖省官制、日政府擬向樞密院讓步、決定提出修正案、聞朝鮮之中樞院對該案亦猛烈反對、山梨總督致窮於答辯、（電通）

金鋼鑽變碎石

國際巨竊團之所爲 歐陸警察已在澈查

四日倫敦電 由葡屬東斐洛倫柯瑪克斯寄至盎凡爾之鑽石一件、計值英金二萬五千鎊、迨寄到時、啓箱視之、皆屬不值錢之碎石、而包裹並無拆動痕跡、現疑乃國際著名巨竊團所爲、歐陸警察正在澈查此案、（路透）

五洋丸全部得救

四日東京電 赴遭難地點救助五洋丸之八郎丸、與釜會犧牲多數之豐國丸同一船主、爲八木漁業部之蟹工船、頃冒怒濤、前往救助、全部救出、（電通）

橫濱生絲交易衰落

四日東京電 自紐約之國民生算交易所設立以來、橫濱生絲交易、頓形減少、最近交易所員之休業及廢業者、陸續發生、橫濱生絲交易、有漸次衰疲之勢、（電通）

英總選中之女子

三日倫敦電 此次總選舉中有女子六十四人、在六十三選舉區爭國會議席、其中屬工黨者二十八人、自由黨二十五人、保守黨八人、共產黨二人、超然派一人、大都皆新入政治舞台者、自由黨領袖勞合喬治之女亦候選女議員之一、獨波賓威一區、有二女子爭選、一係共產黨克勞福女士、一係保守黨赫倫郡夫人、（路透）

地方新聞

蘇州

□駐軍調防之昨訊

駐蘇二十一團全團官佐士兵、奉令調防南京、業奉十六旅旅部派韓副官來蘇、會同劉團長辦理調防事宜、茲悉來蘇接防者爲現駐常州之新編第三旅第六團全部、今日可到兩營、三十一團俟接續之第六團到蘇、交接防務後、即行開拔赴都、

□工整會借屋糾紛

蘇州工整會、向假塔兒巷寶積寺餘屋爲辦公處、近以各業工會次第成立、工作日繁、辦公廳不敷應用、以指導科東面、尚有空屋一所、遂向該寺住持僧商准、暫行借用、前日五三停公、當將指導、登記調查三科、遷入空屋、正在搬運文卷物件之際、詎有寺僧密德、手挾長棍、並帶香火人等入內阻撓、先將總理遺像、以長棍搗毀、繼將革命尚未成功、同志仍須努力對聯撕毀、更將登記科標示、登記表格、毀損拋散、工作人員、見其兇勢、忍氣不與計較、追該僧走後、始由常務委員劉治富、報告市公安西區署、派柏巡官到會、勘明被毀情形、一面報告縣指委會、請予澈究、今日復召集各工會開臨時會議、均以該劣僧密德持械逞兇、不僅破壞工運、且有反動行爲、若倖從寬處分、本黨之威信全失、總理之尊嚴亦何在、擬即由工整會呈報省方、請求處分、

□裁撤無械鄉警局

縣屬各市鄉公安支局及派出所、因經費支絀、多半未有槍械、有一匪警、以無械之故、祇能任匪搶刦、而經常開支、似覺虛耗公款、彭縣長本擬通盤籌劃、設法改革、茲奉民政廳訓令、飭將無槍之公安支局實行裁撤、一面擇緊要地點之分支局、擴充實力、以期得保衛地方之實用云、

□匪患中謠言時起

自縣屬斜塘鎮及吳江黎里鎮、先後被匪搶刦後、繼以嘉興中國銀行被劫、因之謠言屢起、水上公安第三區署、因得吳江來電、有匪刦盛澤之謠、曾派遊擊隊一分隊前往駐防、並令振威警艦開往游巡、茲據該分隊長報告、盛澤一帶、現無匪蹤、地方尚稱安靖、而縣屬橫涇市、又發生匪盜圖刦渡村鎮之謠、縣公安局據報後、即派警察隊第一中隊二分隊、開往巡緝、迨該隊抵鎮、知曾有匪船二艘發現、未幾、行開去、該分隊正擬返城、即爲木瀆市政局長所留、以胥口鎮水防重要、僅有保衛團實力單薄、擬以該隊移駐胥口、昨經該分隊長電呈縣政府縣公安局請示、即經彭縣長核准、命該分隊暫行移駐胥口、以資鎮攝、

□調查玄妙觀古物

市工務局長柳士英、擬將玄妙觀改建商場、並將羅寶閣原址、建築公園、現正計劃進行、以期實現、茲市長以玄妙觀亦爲吳中勝蹟、觀內各道院及玄都方丈中、不乏古碑等物、自應設法保留、爰特派員前往調查、無論殘碑斷碣、凡屬前代所留者、逐一錄紀、呈候考核、以憑分別保存、

□水警探又獲三匪

搶劫斜塘黎里兩鎮之幫匪、日前曾在上海緝獲匪司令吳大個子、解送水上公安第三區署研審、發押在案、嗣又經上海法捕房西探目白爾地、華探目金九林等、查獲夥匪丁仁才汪家康時延福三人、並贓物金首飾等、昨由水警偵探顧壽根、金松濤、將三匪由法公廨解回歸案審辦、即經龔區長提犯研審、三匪均供認在匪司令吳大個子幫中當頭目、汪家康係大頭目、丁仁才、時延福、係二頭目、搶刦斜塘鎮、黎里鎮、係匪總司令吳大金子預先糾合各小幫、在上海會齊後、分路駕船去的、經上海法捕房抄出的贓物、係在黎里鎮典當中搶來、後來由吳大金子分派、搶械由吳大個子分給等語、旋提在押之吳大個子質審良久、追訊此次逃在江浙邊境擾亂、究受何人指使、據稱吳匪初則堅不供認、僅云事至今日、祇有死耳、搶斃殺頭、但請從速、繼經再三嚴詰、又云我等悉聽吳大金子指揮、餘供異常狡猾、旋認旋翻、丁仁才等三匪、除供認搶刦綁票外、餘詞亦游移、當由龔區長諭令隔別嚴禁、不准各匪接洽、以免串供、聽候再行覆審、

無錫

□劉錫全獄中鳴冤

武進北鄉新安鎮鄉民劉錫全、素業銅匠、平日安分守己、詎本年四月十六日、在上海楊樹浦樂園茶社啜茗、忽被駐錫水上省公安隊第二區第十隊分隊長黃士忠拘捕、指其是新安鄉刼案正犯、並刑訊七次、威逼供詞、錫全之父劉正大（年六十八歲）以該分隊極刑逼供、殊屬不法、特於昨日將情具呈第二區請求昭雪、免累無辜、並聞該分隊長黃士忠品性卑劣、前曾向鄉人恫嚇索詐、受害者因畏其勢力、祇得忍痛不敢聲張云、

□紋繩巷盜案詳記

錫邑揭名鄉念六七圖中橋弄史紋繩巷居民史國華家、於前晚十一時許、突來盜匪十餘人、身穿短衣、口操江北音、手持洋鐵罐土製炸彈、及小刀木棍電筒等兇器、打開史家大門、一擁入內、一盜即擲彈、砰然一聲、瓦屋皆震、其時史妻芮氏適在側室、盜衆不問情由、先用火油將[illegible]澆死、並向史國華聲稱欲借一千元、至少須五百元、國華答以沒有、盜衆即將國華捆縛、以小洋刀戳傷頭部、復以木棍橫擊其身、史妻芮氏右肩脚亦被戳傷、盜衆嗣即大肆搜刼、計刼去鈔洋一百五十元、現洋一百元、小洋十二角、銅元六千文、及衣服首飾約值三百元、搜刼歷一時許、始攜贓呼嘯而逸、臨行時又擲炸彈、致四鄰不敢往救、惟西鄰史阿任聞聲疑爲火警、即開門出視、又被把風之盜擲一炸彈、致大門炸一窟窿、史阿任亦傷一脚、該管公安第八分局長陸雲階聞訊後、立率警馳赴兜捕、後在擺渡船口捕獲嫌疑犯小阿根一名、帶局訊究、據供向做木匠、並無不法行爲等語、旋由同業爲之保釋、本案發生後、縣政府政務警長吳正榮即於晨（三日）下鄉查勘一過、當將傷人史國華史芮氏兩人帶城報縣驗傷、首由沈檢驗吏驗得芮氏有小刀尖傷一處、右手食指、有刀鋒割傷、繼由張承審員率同沈檢驗吏前往船中檢驗史國華之傷、驗得右領有刀尖傷二處、胸膛近右與背部各有木器傷、勢頗沈重、若再吐血、則性命堪虞、驗畢離船返縣、

揚州

□毆斃學徒案伸雪

大橋玉器作胡鴻升、打死學徒朱大九子一案、經周承審爾愷、於詣驗時、察出檢驗吏宗祺情弊、已呈由鎮江法院、派檢驗吏郭榮春來揚、一日拘同凶手胡鴻升、馳往復驗、驗出致命傷兩處、（一）頸項接近右眼角有磕傷、（二）胸膛近左有擦傷、又不致命傷五處、（一）兩脇肋（二）兩胯（三）兩膝臁（四）兩肘（五）兩膝灣、委係因傷致命、除塡具屍格、飭屬棺殮外、已將該兇手押回、釘鐐發押地方監獄、以憑法辦、

常州

□懷北昇西出盜案

懷北鄉下塘離新閘里許之莊前村蔣鴻德家、前夜十時許、突來盜匪十餘人、肆行搜刼、損失約二百餘元、又昇西鄉梭墩頭陳家浜卞經榮家、事主家族受傷者三人、前夜突有匪徒十六七人、手執利刃、破門而入、事主聞驚、逃避一空、該匪等任意刼掠、計刼去現洋數十元、衣服首飾甚多、

□籌備開浚戚墅港

戚墅堰與隆橋南之三里河、年久淤塞、茲由政成定東安尚東昇西等鄉行政局決議、致函建設局開後、即日設立戚墅港河工局、當推定河工委員蔣與賢等九人、並定五月五日、在戚墅堰事務所開第一次籌備會議、

崑山

□昨今之兩紀念會

五三爲濟南慘案週年紀念、縣執委會於上午九時、召集各機關團體、在大禮堂開紀念會、以誌哀悼、主席吳天械、行禮如儀、主席報告開會宗旨、次監委朱旭初報告目覩慘案情形、又次胡焜組如珩等演說、今日（四日）爲學生運動紀念、全城各學校均於上午九時開會紀念、並停課一天、

嘉興

□醫藥會訂期成立

嘉興醫藥聯合會、籌備就緒、經第十次籌備會議決、該支會成立日期、訂定國歷五月八日、假座本城中山紀念廳舉行成立大會、刻已分別呈報、並請各界屆時蒞會指導云、

□新政督察員赴善

省政府委派嘉屬新政督察員諸寶華、於前日來禾、會同縣政府、調查本縣村里制進行事務、現告公畢、昨日已乘車赴嘉善[illegible]

寗波

□濟南慘案紀念會

今日爲濟南慘案一週紀念、上午八時、各界在小教場舉行紀念大會、到者有市縣黨部市縣政府公安局各工會學校團體機關三千餘人、散會後、出發游行、至江北火車站散會、下午一時復在青年會舉行化裝演講、由青年會服務團擔任、晚七時在國貨商場舉行表演、由民强四中效實三校担任、

□姚滸山捕獲匪犯

駐紮滸山之保安隊排長歐陽鵬、於前日傍晚時、得暗探密報、謂有放哨匪首周國治手下之匪徒高阿實現匿居二灶地方、歐遂至該處將該高某擒獲、遂送至城內營本部、當經董團附訊問、該匪供稱去年八月、跟從小頭目童祥元童文林、共計五人、至六灶某姓家搶刦、共搶得大洋五百元鈔票二百五十元、正在田中分贓、後有官兵來捕、遂將大洋擲在田中、逃往他處、

無能爲力

因腸臟欠佳而有便祕也

常患便祕之人必感事事不如意之苦一覺醒來便覺頭暈口苦步履維艱日間辦公耗了半日時間猶不能修成一信辦妥一事雖竭力思維終覺無能爲力蓋其體內屯積廢料釀成毒質其騷筋與肌肉智慧與精神均爲此毒質消磨殆盡此等人苟知清導丸爲利便平肝提神醒腦之和平良藥用以調劑其腸部工作斷不至感許多不便受許多痛苦也

安徽徐寨橋郵局兼申報經理處王君心誠來書云『鄙人常患便祕以致身體虛弱精神困頓屢醫無效後服清導丸數劑便利神清身體亦日見强健感感』

清導丸每一瓶六角　六瓶三元

遠東總發行韋廉士醫生藥局　上海江西路六十號

各埠藥房均有出售或直向本局郵購郵力在內郵票收用

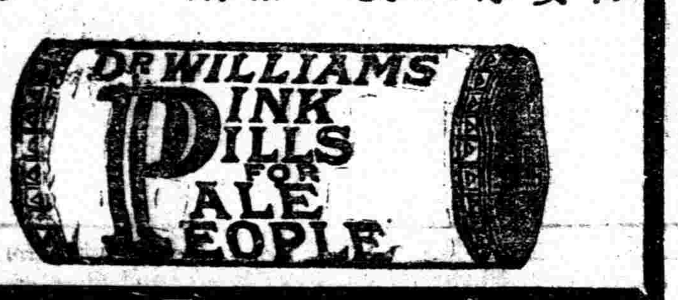

老靶子路福生路口

百星大戲院

電話北二一二五　電報掛號八二四四

今日　三時　五時半　九時一刻開映

轟動全國　名重一時

社會浪漫愛情寫實巨片

一失足成千古恨再回頭已百年身

描寫青年誤解自由戀愛　振聵發聾

淋漓盡致　解釋誘惑墮落罪原因

原名 風月寶鑑

墮落之路

時間　（日）下午三時　五時半　（夜）九時一刻

價目　（日）樓下小洋九角　樓上大洋一元半　（夜）樓下大洋一元　樓上大洋兩元　兒童不納

上海銀行公會會員

江蘇銀行廣告

本行自元年開辦辦理銀行一切業務並代理庫款兼營儲蓄滙通等處均自設堆棧如蒙賜顧無不竭誠優待茲將本行總分行地點開列於後

總行　上海江西路A五十一號電話總理處一三四五八　經理室一二五〇一營業科一二五二二電報掛號五三二九二二

上海堆棧　新垃圾橋北滿州路一〇三號電話四二九〇三

分行　南京奇望街　蘇州閶門內德馨里　無錫竹場巷　鎮江江邊　南通新馬路　常熟南縣街

匯兌處　南京下關惠民橋　蚌埠華昌街

收省稅處　清江東門大街

治咳先治痰

痰爲咳之導火線・盡人知之・

咳久能傷肺・肺傷能致命・

痰遇保肺漿即起化學作用・

而痰一變爲水矣，

由大小便及毛管排洩而出・

咳乃無形消滅・肺可保護強健・

故（保肺漿）聖藥・

誠爲治咳先治痰特效劑・

價目　保肺漿　大瓶大洋一元七角半　小瓶一元　並製保肺飴藥片止咳生津每盒洋一元

上海四馬路中　太和大藥房總發行

中外各埠分店及各大藥房均有出售

上海銀行公會會員

商辦廣東銀行有限公司廣告

本銀行係完全商辦在香港註冊法定資本金香港洋一千一百萬元已收足資本金八百六十餘萬圓另存公積金八十五萬圓總行設在香港另設分行於上海紐約舊金山廣州濱角漢口及代理處於天津北京英京日本小呂宋京洋等處專營銀行業務及一切儲蓄交易格外克己如蒙惠顧無任歡迎上海分行地點英租界寗波路八號電話中央一七七六號一七七七號一七七八號

鎮江華盛義錢少林啓事

鄙人在鎮創立運輸事業已有多年因近年來邁力衰精神不振對於公私事宜實無力兼顧故自今春始公私各項事宜均歸小兒壽椿經手辦理茲因前由揚振興經手席四記戶存洋一千元及楊雄記戶存洋五百元各立存摺一扣後席四記款於民國十五年十二月二十四日本利一併提清楊雄記款於乙丑年四月十四日本利一併提清當時因存摺未繳銷均由揚振興書立收據爲憑茲後憑摺換據註銷但至今揚振興尚未將該兩戶存摺繳來註銷惟恐遺失在外有生枝節茲後該項存摺如有發現作爲廢摺特登民新申三報聲明

FORMAMINT

For Sore Throat

喉微覺痛時

速含福美明達

以防腦膜炎

腦膜炎傳染最速、病菌在空氣中流行、一與咽喉薄膜接觸、立即侵入腦部、病勢奇凶、醫治每每束手、如能善爲預防、始是上策、腦膜炎之徵象、最初喉必覺痛、發現白點、急宜含服、福美明達保喉藥片・能使痛減輕・而殺菌消毒・傳染病無形消滅・君欲預防腦膜炎乎・速購此神妙之保喉藥片・闔家含服・以防患于未然・（二）

柏林華發大藥行精製

中國美最時洋行經理

各大藥房均有出售

□百二十歲老夫婦離婚奇聞

桑榆暮境破鏡嘆
長子歸母次歸父

柏林電云，德國之長壽夫婦，近忽宣告離婚，夫名林曼，現年一百二十歲，婦名奧遜，與夫同年，兩人生長於同鄉，又同其年，結褵成為夫婦，可謂天下奇緣也，生有二男三女，女皆巳出嫁，此次老夫婦間發生爭吵，遂相離異，至其原因，傳說不一，或謂由於家產問題，又或謂由於其婦放蕩成性，兩人係在德國最先實驗德國返老還童「生殖靈」補品者，身體精力俱極強壯，殆同少年，夫婦此次離異時，長子擁護其母，從母而去，次子袒護其父，從父而去，百數十年來團聚之樂，一朝忽起大風潮，父母兄弟，分途相離，人生慘事，莫過於此也云，

不眠術研究家

德國特由爾博士

□無聲手槍之新發明

發射毒瓦斯殺人
發明者係老科學家

紐約電、近來紐約市上強盜橫行，殆同無人之境，一般強盜均持有手槍，開槍時毫無聲音，僅自白色烟氣，從槍口射出，中則立即喪命，一時紐約警廳大驚失色，無法對付，一般市民陷於大恐慌，罔知所措，最近警廳包探獲得強盜所用手槍一技，外形與普通手槍無異，惟內部構造不同，槍之後部裝有毒瓦斯，警廳調查結果，該項手槍係在紐約設自化學工廠之美國大科學家某博士所發明，博士發明該項手槍，向強盜輩出售，獲利頗多，無聲手槍發明之後，人類之生命更加危險，因之一般宗教家及愛世者，多咀咒科學文明，彼輩但見其一而未見其二，科學發達之結果，增加殺人利器，固係事實、而同時救命奇術亦極進步．德國科學發達，超極一時，最近發明返老還童奇藥者，為世界人類反弱為強之大福音，注意攝生者，請閱下文

德國政府實驗　生殖靈　男用　女用　每盒服七天洋七元　每料四盒二十八元

德國政府實驗監製之返老還童「生殖靈」補藥・德文原名Satytho [illegible]

本送生殖靈實驗報告書・及照片・函索即寄・

▶真正生殖靈◀　封緘之標形

各埠　大藥房均有出售

南京花牌樓太平街　[illegible]

德國政府註冊生殖靈總廠代表　美商　三德洋行　遠東獨家經理
上海四川路一一二號　電話一七○三一號

三德洋行

黨務

總理遺囑

余致力國民革命凡四十年、其目的在求中國之自由平等、積四十年之經驗、深知欲達到此目的、必須喚起民衆、及聯合世界上以平等待我之民族、共同奮鬥、

現在革命尙未成功、凡我同志、務須依照余所著建國方略、建國大綱、三民主義、及第一次全國代表大會宣言、繼續努力、以求貫徹、最近主張開國民會議、及廢除不平等條約、尤須於最短期間、促其實現、是所至囑、

本市執委會第十八次常會紀

實行解散總商會緝辦馮少山等
對浙省政府封黨報有重要決議

上海特別市執行委員會、於昨日（四日）上午十時、開第十八次常會、到執委吳開先、陳德徵、范爭波、鈕長鑄、施公猛、鄧通偉、童行白、列席監委王延松、候補執委陶百川、后大椿、楊清源、吳伯匡、主席鈕長鑄、紀錄黃之栻、開會如儀、茲將討論事項及臨時動議錄後、

○……○討論事項○……○

甲、常務委員提案、一、三區黨部呈為請從速執行五全代表大會決議案案、決議、照辦、二、三區黨部呈、為請咨市府嚴密調查市內庵觀寺院案、決議、准予轉咨、三、四區黨部呈、為引辦區市政委員、對於市政毫無經驗與學識、須考選有市政學識及信仰本黨主義之人材充當案、決議、准予轉咨、四、四區黨部呈、為據情轉呈請恢復何三等黨籍案、決議、交組織部查明核辦、五、四區黨部呈、為據胡柏樑呈為請收回成命、核准登記等情、請察核施行案、決議、交組織部、六、三區黨部呈、為黨員潘恬前妻妻涉訟、請轉照轉上廣縣政府撤銷原案案、決議、令復三區、七、五區黨部呈、為請再撥購辦書籍經費案、決議、交財務委員會、八、八區黨部呈、為公安局七區一分所長、前次乘華豐工人開會時、搗亂屬部、至今尚逍遙法外、特再請查辦案、決議、函市府撤職查辦、九、八區黨部呈、為請轉呈中央、迅速頒布統一商運法規、以免爲此次總商會之破壞商運案、決議、准予轉呈、十、八區黨部呈、為請津貼經費、以辦五月革命紀念節案、決議、令復八區、所請應毋庸議、十一、七區黨部呈、為據三分部呈、為追悼孫曼道同志請求津貼請核奪祇遵案、決議、令復七區、一、追悼津貼、應毋庸議、二、撫恤一節、交訓練部審查、十二、救國會呈、為請解散總商會、緝辦馮少山等以利黨國案、決議、照辦、十三、商民協會代電、為總商會之糾紛、業經中央派員澈查、不難根本解決、惟解決之際、應請中央注意舊式商會之必須改進者二點、一、為會費過鉅、非普通商人所能負担、二、為會員資格混雜、團體代表與商店代表同其職權、以上兩點、祈加以明察案、決議、交陳德徵同志審查、十四、典當業職工會呈、為外界登報涉及無辜、懇卽體恤之類、迅為釋放俞箴案、決議、不准、十五、民訓會呈復、為六次常會交辦、一區建議第二案、請取銷前市指委會與公安局兩局商定之民衆團體集會條例、第三案、請轉中央補充勞資糾紛調解條例、社會局同時應通知市區黨部派員列席案、巳審查附具意見、請鑒核案、決議、照審查意見通過、乙、組織部提案、一、浙江省政府摧殘黨報、拘押主筆、實屬反動巳極、應請中央迅行改組浙省政府、懲治主從各犯、並卽日恢復黨報、釋放胡健中同志案、議決、通過、並呈請中央、一、改組浙省政府、二、懲治主從各犯、三、恢復浙省黨部主持之民國日報、四、釋放胡建中同志、五、電慰浙省黨部、二、二區組織部呈報、該區二十六分部組織委員多方推諉、以致未克遵令接收該分部情形、請核議處置案、決議、警告二十六分部負責同志、并令二區黨部接收、丁、宣傳部提案、一、本部民衆意見箱內重要文件、自應呈報執委會核議、其無關重要之普通請求、擬由本會直接移轉祕書處核辦、以省手續、是否有當、請核議案、決議、照辦、二、四區黨部呈、擬編印五月革命紀念冊、需款甚多、請求增加津貼案、決議、交財務委員會、

○……○臨時動議○……○

一、民訓會提議、茲擬定上海特別市學生團體整理委員會組織條例暨服務規則、請核議案、決議、修正通過、二、民訓會提、請核定學生團體整理經費、按月撥給五百元案、決議、交財務委員會、三、本會職員袁學易等建議、請訓練部組織本黨黨務訓練班、灌以黨義及其他種種智識、是否有當、請賜核施行案、決議、交訓練部、

市組織部　第五次部務會議

□討論組織委員會條例草案
□通過整頓區分部計劃大綱

上海特別市執行委員會組織部、昨日上午十時、開第五次部務會議、黃旭初主席、張子孝紀錄、主席報告過去一週間全部工作經過、各科主任報告各該科工作經過、討論事項、一、討論組織委員會條例草案、議決、通過、再提組織委員會、二、編造四月份工作報告案、議決、由各科從速準備、三、指導科提議、四月份未開黨員大會之區分部、應如何辦理案、議決、先行統計、再通知各該區黨部予以詰問或警告、四、指導科提議、請通過整頓區分部計劃大綱案、（附大綱）議決、通過、再提市執委會核議、五、統計科提議、四月份頒發各區新訂表格、各分部仍未按辦法填報、經調查得悉區黨部並未轉發、請重申前令、催各區從速轉發案、議決、通告各區照辦、並由指導科出席區部會議時查詢、十一時半散會、

市訓練部指導科　第九次科務會議

上海特別市執行委員會訓練部指導科、昨開第九次科務會議、張庸主席、議決案如下、一、編印訓練法規概覽案、議決、推葉家瑞負責、二、編印各項黨義表解案、議決、（一）民權初步推張庸負責、（二）孫文學說推蔡步白負責、三、編發訓練要點案、議決、（一）編輯次序、依照討論會討論題目、（二）編輯內容、（一）關於三民主義、根據周佛海所著「三民主義理論的體系」、（三）第一期編民族主義要點推汪亦平負責、四、略、五、請組織部切實執行黨員不出席區分部黨員大會懲戒條例案、議決、呈請部長提交執委會、六、略、七、制定各區訓練標語案、議決、通令區訓練部限期擬定後彙交本部編發、

黨義教師考查條例　已經中央指令核准

上海特別市黨部執行委員會訓練部、前因促進本市黨義教育起見、特製定黨義教師考查條例、提請執行委員會通過後、即呈報中央備案、一面並函市教育局轉飭遵照、業誌本報、茲聞此項條例、巳奉中央指令該部准予施行云、

皖巢奸商方華堂破壞救國運動之始末

勾結劣紳誣控反日會　汚辱省民訓會特派員　省黨部尙無解決辦法

蕪湖快信、安徽巢縣西鄉烱煬鎮、為巢縣與合肥陸路交通之要道、合肥商賈、在上海漢口蕪湖等埠採辦貨物、凡由陸路輸運者、則非經過烱煬不可、去年濟南慘案發生、全國民情憤激、羣謀以經濟絕交之手段、促日本帝國主義者之覺悟、一時蕪湖合肥等處反日會相繼成立、實行檢查劣貨、而合肥一般素以販賣劣貨為生之奸商、當此國家危急之秋、不特不能激起愛國熱忱、反利用此時期為最好之漁利機會、想出種種奸滑之方法、偷運劣貨、因蕪湖合肥水道檢查甚緊、彼輩乃專從旱道灊運、於是巢合要道之烱煬、一變而為劣貨之集中地、每日肩挑車載、絡繹不絕、彼輩奸商麻木不仁之亡國奴劣根性、殊屬令人痛恨、烱煬商學人士成立振國、李聽秋、祖茂平等、睹此情形、認為有成立反日會實行檢查劣貨之必要、乃亟召集全鎮市民大會、正式成立反日會、卽日開始工作、此去年八月間事也、

當烱煬反日會成立未及旬日、卽查獲合肥奸商方華堂偷運大批日貨、由該會知照烱煬公安分局、將劣貨扣留、後經該會全體執委會議決、令奸商方華堂繳納救國基金一千二百元、並覓殷實舖保、具結保證、將原貨發還、救國基金、僅具欠條、尙未繳出、此事遂告一段落、不意在此時期內、烱煬反日會與巢縣縣反日略生誤會、奸商方華堂則乘機大造謠言、挑撥離間、破壞反日工作、巳到期之救國基金、則抗不交繳、並一面以金錢結買地方某劣紳（著名訟棍）代為畫策、誣控烱煬反日會為非法、賴金錢之勢力、自國民政府、工商部、省政府、省黨部、及省反日會以下之各機關、莫不有奸商方某誣控烱煬反日會之呈文、烱煬反日會在此惡勢包圍中、除宣言聲明外、不得已只有呈請省民訓會派員澈查之一法、省指委會民訓會為澈查此次糾紛眞相、維持民衆愛國運動起見、旋於上月派專員徐某親蒞烱煬調查、并會同巢縣縣黨部及縣反日會協同解決此項糾紛、徐特派員抵烱後、熟察一過、知此事完全為奸商與土豪劣紳互相勾結壓迫反日會之結果、烱煬反日會、實無絲毫無錯誤之可言、乃一面慰勞反日會諸同志、仍須繼續工作、一面飭方華堂繳出救國基金、以後不得妄事誣告、自干咎戾、徐特派員如此調處、誠可謂公平巳極、而奸商方華堂則仍不服徐特派員之調查、大罵徐特派員為假冒、幾至動武、救國基金、仍抗不繳、誣控反日會、進行如故、徐特派員見奸商方華堂不可理喻、無從解決、遂返省復命、全省指委會因辦理選舉關係、停止活動、故截至今日、省方尙無適當解決辦法也、

記者走筆至此、得一極深之感想、即地方封建勢力如一日不澈底摧毀、革命勢力、終無發揚之一日也、深願省方當局、此次解決巢縣烱煬反日會糾紛時、對此壓迫同志、破壞救國運動之奸商方華堂、須加以極嚴厲之處分、始足以慰民衆愛國之熱忱、否則吾皖民運前途、誠有不堪設想者矣、（五月二日明寄）

蘇省會各界　熱烈歡迎省黨部遷鎮

▲到會人數約在五千以上
▲陳斯白報告何玉書演說
▲省黨部代表祁錫勇答詞

（鎮江通信）江蘇省黨部已遷移來鎮、在城內敏成學校原址、開始辦公、對此後省政府之監督、新省會之建設、均負重大責任、省會各界、事先由縣黨部召集各界、組織「省會各界歡迎省黨部遷省大會籌備處」、籌備一切、馬路上橫懸竹布標語數十幅、滿貼標語、并紮歡迎牌樓數座、大會昨晨在公共體育場舉行、到各界代表團體學校等五千人、滿場旗幟招展、歡聲雷動、主席陳斯白報告開會歡迎意義、繼省府代表何玉書演說、省黨部代表祁錫勇致答詞、言詞均極懇摯、誠省會空前之盛大熱烈歡迎會也、（二日）

各級黨部工作

一區黨部

一區黨部宣傳部、於「五三」濟南慘案一週紀念節組織遊行演講隊六隊、第一隊在陸家浜南、第二隊在陸家浜北一帶演講、第三隊在西門方浜橋中華路、第四隊在南火車站、第五隊在高昌廟、第六隊在十六舖小東門邑廟各地方遊行演講、分發市宣傳部及該部「為濟南慘案告一區民衆書」、及各種傳單、聽衆皆為感動云、

七區黨部

昨日下午七區黨部除所屬各區分部出外宣傳外、並在江灣第一第二兩宣傳處分地舉行「五三」紀念大會、到會人數兩處均以農人為最多、商人次之、第一宣傳處由刁慶恩主席、演講者有何徵平、姜彥秋等、第二宣傳處由陸仁生主席、演講者有易洪圖、李俠民等、聽衆莫不痛恨日帝國主義之凶狠險惡而怒形於色云、

三區十分部

該分部於昨日下午六時半開第三次黨員大會、並改選第二屆執行委員、由市黨部代表蔡步白、三區黨部代表許性初同志指導、選舉結果、袁業裕、顧洪寶、錢澄志當選為執行委員、散會後、並開第一次執行委員會、推定袁業裕任常務、顧洪寶任宣傳、錢澄志任組織、

三區十五分部

該分部於四月三十日召集黨員大會、改選執委、閭邱樹德主席、市部馬家振、區部許性初監選、結果、閭邱樹德周善根李繼楨當選為執行委員、婁杞昌、李白為候補執委、

四區一分部

該分部昨開第一次執委會議、徐禮焯主席、分配職務如下、徐禮焯為常務、梁國章為組織兼訓練、俞鴻鈞為宣傳、並議決五日下午七時舉行黨員茶話會、

五區十三分部

該分部昨開黨員大會、改選執委、由區部夏夢幻監選、陳志良主席、當選出陳志良、吳金松、莊學本為執行委員、張佑民、莊學初為候補執委、當場宣誓就職、並推定陳志良為常務、莊學本為組織兼訓練、吳金松為宣傳、

六區七分部

該分部於四月三十日開第六次黨員大會、改選執委、市部張鵾聲、區部楊有壬監選、王振聲主席、選舉結果、王振聲、施體奮、王超當選為執委、陶貽殼、陳子融當選為候補執委、即時宣誓就職、一日、開第一次執委會議、推定職務、王振聲為常務、王超為組織、施體奮為宣傳、陳子融為文書、陶貽殼為宣傳助理員、霍柏蔚為經濟、並議決要案三項、

九區十二次執委會

九區執委會昨開第十二次常會、主席錢海波、紀錄胡崇基、議決案如下、一、十分部呈請轉呈市部莊家涇地方應設公安局派出所案、議決、據情轉呈、二、十分部呈請解釋黨務工作人員可否兼任、行政職務案、議決、呈市部解釋、三、市部召集民衆團體代表聯席會議、公開

審查前反日會各案、本會應推定代表參加案、議決、推唐雲龍、四、略、五、[illegible]

其愈也可立而待

無論何時如遇皮膚粗燥擦損或爆折蟲螫刀割或燙傷切勿妄用俗傳便方如灰塵蛛烟網油芋葉之類以致潰爛難治只敷以如意膏其愈可立而待也

直隸橋城裕和成來書云「近辦之如意膏已銷售淨盡用者僉稱此膏療治皮膚各症神效無比即在敝地一隅由此膏治愈皮病者已不計其數矣」如意膏清凉滋潤消毒生肌為近世科學之皮膚專藥統治疔瘡疥癬痔瘡癰疽以及一切無名腫毒各藥房均有出售或直向上海江西路六十號葦廉士醫生藥局函購每匣六角六匣三元郵力在內

便閉之危險

大便數日不通・頭暈發熱・有不可測斷之危險・蓋便閉既久・血中發生毒素・此毒素傳佈全身・病起無常・腸癰痔漏等症・皆由便閉而起・所以康健者・大便每日一次・

非洲樹皮丸

健腦固精　奇效卓著

更有（潤腸）（導滯）等功能

試服一瓶

大便每日一次、統體血液清潔
腦力充足・記憶力亦强
飯量增加・精神飽滿
耐心常服・終身康健無病

○每瓶一元每打十元○

上海四馬路五洲大藥房發行
（第一支店天后宮橋）（第二支店北四川路）
各省分行及國內外各大藥房均有分售

夏令必需

老牌國貨　亞林防疫臭水

以此水少許和以清水化成乳白色裝入澆壺或噴筒逐日洒于牆根壁角痰盂廁所皮膚不透之處凡百黴生物滅除淨盡永不發生疫癘

▲一介侖一元三角半介侖七角卌介侖四角

良丹

化食消毒　治痧防疫　立服立效　起死回生

最少包五分　小包一角　中包二角半　大包六角

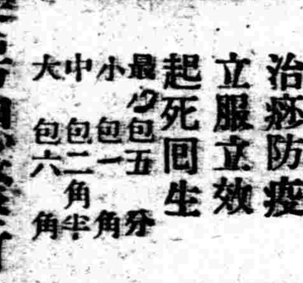

上海四馬路五洲大藥房總發行
各省分行及各大藥房均有出售

本埠新聞

總理就非常大總統職八週紀念大會

□今日下午二時在新普育堂
□全市各界應一律派員參加

民國十年五月五日·中國國民黨總理孫中山先生受非常國會之推戴·毅然決然在廣州就非常大總統之職·以與帝國主義軍閥及種種惡勢力相鬥·今日適爲八週紀念日·本市市黨部決定於今日下午二時召集各級黨部各民衆團體代表在南市國貨路新普育堂舉行紀念大會（按昨日各報所載五月革命籌備委員會通告內五五停止開會一節係屬誤會蓋五三之誤也）藉以喚醒同志及民衆繼續總理大無畏之精神·完成總理遺志·茲將各項消息分誌於後、

▲江灣兩處紀念會　七區黨部特定今日下午六時至八時召集江灣民衆在第一第二兩宣傳處分別舉行紀念大會、並規定講演題、一、總理就大總統職的經過及其當時環境的艱危、二、總理就大總統的使命及其意義、三、總理就大總統與中國國民革命及中國全民族解放的前途、四、帝國主義向華侵略及今後應有的奮鬥、五、共產黨的罪惡、以上講題、由區部全體工作人員担任云、

▲七區黨部之宣言　今天是總理爲了看不過北洋軍閥的禍國殃民、就毅然決然在廣州就任非常大總統的紀念日、實在是值得我們熱烈的紀念總理、就職了非常大總統以後、中國民衆革命的情緒、才蓬勃的興起、帝國主義者才不敢小覷我們、革命的勢力、中國革命的基礎、才能確定于穩固、所以總理受任了非常大總統、我們中國的民族、才有新生命、革命的勢力、才有長足的發展、所以今天的紀念、實在是值得熱烈的注意、本黨在民國十年的時候、在內有北洋軍閥的壓迫、南有陳炯明之叛逆、環境險惡、而加之歐洲大戰以後、各國的經濟侵略、滾滾而來、不但本黨的革命勢力危急萬分、即整個的中國、也有滅亡的危險、總理看見了這種情狀、就任大總統職、一方面重整革命的力量與軍閥作殊死戰、一方面成立正式政府明告中外、取得政治地位與國際間的發言資格、作反帝國主義的準備、於此我們知道如果要不是總理本其大無畏的精神、與堅決勇毅不妥協的態度、排除萬難力任艱鉅、則不但本黨今日不能統一中國、說不定中華民國是犧牲于帝國主義鐵蹄之下、所以我們今日紀念「五五」、就是要效法總理不妥協的精神、實現總理一切遺教、求中國之自由平等、

▲海軍政訓部告民衆書　今天是五月五日、爲總理在廣州就任非常總統的紀念日、當他就職的時候、北洋軍閥正在全盛時期、吳佩孚以一師之衆、打倒安福系的數萬軍隊後、驕橫不可一世、因想以武力統一中國、暗中仰著英帝國主義者鼻息、摧殘革命運動、一面引誘陸榮廷陳炯明等、掣肘革命軍隊的發展、同時復有老奸巨猾徐世昌、勾結南方無聊政客在上海開和平會議、提出妥協條件、其實都是戴了假面具、利用種種方法、阻止革命運動、當時的革命策源地—廣東—眞是危險極了、總理本大無畏精神、應時勢的要求、受非常國會的重託、毅然出來、就任非常總統、他的總統地位、並不是像袁世凱以武力或狡詐取得的、也不是像曹錕以五千元向每個議員買來的、他是由於熱誠的革命羣衆選舉出來的、他就任總統有兩個目的、第一是要扶廣東危險局面、使革命勢力不致弄倒一塲糊塗、第二是要計劃大舉北伐、造成一個三民主義化的中國、他爲了這兩個目的、纔做總統、並不是爲著虛榮、我們紀念「五五」有兩種意義、第一孫總理的冒險精神和果斷行爲、應該値得我們的欽佩和效法、　我們並且感謝他保留革命勢力、給三民主義信徒以奮鬥的機會、第二、總理死後未二年、我們由廣東出師北伐、又不滿二年、我們統一全國、我們在茲訓政開始時候紀念他、也是追念元勳呵、我們現在舉行熱烈的紀念、應該勿忘今後的責任、第一、總理創業垂成中道死去、幸賴本黨同志、同心戮力、慘淡經營、纔有今日的局面、但是我們不可忽略破壞後的建設、關於訓政時期的工作、我們應該努力分別担任、藉以促進國民革命的成功、今後國民革命的目標、是打倒帝國主義要有具體的計劃、我們應該根據具體的計劃、逐漸提高中國的國際地位、因而享受自由平等的幸福、我們今天紀念「五五」要是認識我們的責任、努力於上述的工作、自然不負當年總統於萬千困難之中就任非常總統的原意、國民革命軍海軍政治訓練部、

五四運動十週紀念

▲紀念大會奉令停止召集
▲各校停課兩時舉行演講

昨日爲五四運動十週紀念日、本市市黨部原定下午二時在新普育堂召集各級學校各青年團體代表開紀念大會、嗣奉中央電令、以五三五四五五九均爲國恥紀念日、不宜消極的回憶過去停止工作、應沉痛嚴肅、積極準備將來之紀念態度、因即通告停止、聞各級學校及青年團體遵即照辦、僅停課兩小時、舉行演講會、以示紀念、大夏大學並於晚間舉行紀念會、上海商業中學、並派學生分隊在閘北張貼市黨部所頒之標語、七區五分部、更發表五四十週紀念、其他各界紀念情形分誌如下、

▲警備司令部　警備各部職員在該部大禮堂舉行五四紀念、開會如儀、出席者蔣主任賀、高處長登鋌譚祕書計全熊科長永祿江處長同章等、及士兵官佐共百餘人、蔣賀主席、首由主席報告五四紀念意義、繼有譚祕書許也夫等演說、九時散會、

▲五師司令部　昨日上午七時在該部禮堂舉行國恥紀念會、計五師十三旅旅部暨五師司令部各部處職員均到、由郭參謀長主席、開會如禮、由該師政訓處余靖方同志報告五四運動原因及經過、與今後我們的注意之點、次郭參謀長講演、大意是、一、五四運動後、我國的外交由祕密的而變爲國民的、二、「五四」後日本帝國主義的眞面目益爲吾人所認識、

▲海軍政訓處　昨日上午九時、在半淞園路該處舉行五四紀念、出席者、陳代主任德孫、總務科長歐陽闕、宣傳科長楊世恩及全體工作人員、由陳德孫主任、詳述紀念五四之意義、次由各科職員演說、十二時散會、

▲市政府　昨日上午九時、在該府大禮堂舉行五四運動紀念節、到全體職員七十餘人、由祕書長袁良主席、行禮如儀、即由主席演述五四運動於革命歷史上之價值、約一小時散會、時已鐘鳴十下、

▲縣屬各界　上海縣屬各界五月革命紀念委員會、昨日舉行五四紀念、除通告全縣各學校分別於上午舉行紀念、下午舉行識字運動外、並於三林三鄉公立學校舉行大規模之紀念式與識字運動、上午十時舉行五四運動十週紀念禮、到黨政軍學及各民衆團體代表二千餘人、公推姚彗潘寶書火旭昇丁綬紳鄭果齋爲主席團、葉炎爲司儀、胡永承紀錄、秩序、（一）開會、（二）奏樂、（三）唱黨歌、（四）向黨國旗及總理遺像行最敬禮、（五）恭讀總理遺囑、（六）靜默、（七）主席致開會詞、（八）各代表演說、（九）呼口號、（十）奏樂散會、

▲兩路黨部　滬甯滬杭甬鐵路特黨部、昨日該會大禮堂舉行五四運動紀念大會、全體職員一律參加、並到有鐵路第一小學學生二百餘人、主席閔羅鈉、紀錄郭晴暢、開會如儀、甲報告、主席詳述五四運動的來源和歷史、並陳述五四運動的成功、其重要之點、一、五四運動和影響國民革命的成功、二、中國民族的覺悟以後、中國民衆深知中國地位的危險、同竭全力於帝國主義及其走狗軍閥之必須打倒、二、五四運動以後、中國民族深知中國四千六百餘年固有的文化、必須發揚光大、作極度的愛護、同時剷除封建思想的遺毒、共竭全力於文化革命之必須推進、一方面認識總理的遺教、將新文化的寶藏——三民主義掘開作極度的研究和宣傳、使中國放一異彩、一方面吸收西洋文化、以資借鏡、三、五四運動以後、中國民衆深知中國貧弱之源、羣起而求工商業之發展、因此國貨產生以後、如雨後春筍、幾足抵制洋貨而有餘、四、五四運動以後、三民主義、激盪着各個民衆的心靈、深知建設新中國的必要、而拚命的參加國民革命、以造成今日訓政開始的局面、五、青年求學、應讀書不忘救國、所以青年求學不要爲自己而求學、應爲國家而求學、爲救國而求學、則學有所用、爲自己而求學、必爲私慾所蔽、而無所展其技、乙演講、周濂澤略謂五四運動是國民參加政治革命第一聲、是文化革命第一步、孫家良略謂革命以外無學問、和建設國家必須有高深的學問、茲因辭長不錄、丙散會、

要人行踪

中委張靜江李石曾兩氏、於昨午十二時由杭抵滬、靜江即晚乘夜快車晉京、

芳澤昨返國　廿五左右來華

日使芳澤、昨晨九時偕同堀內書記官乘上海丸起程返國、歡送者有重光葵、上村、井口、及日軍官等、我國前往歡送者、有陳世光、虞洽卿王一亭等數十人、王一亭並贈與書畫多件、以作紀念、有野參贊留滬稍住、定明日（六日）乘輪赴大連轉平、聞芳澤約於二十五日再行來華、協議中日重訂新約問題、並參加總理奉安典禮云、

重光兼任參贊

▲代表芳澤交涉各案　昨據日領署消息、芳澤公司返國後、中日交涉案件及關於山東撤兵善後、九等未了各案、均將由駐滬總領事重光負責繼續商談、日政府爲重光便利與王外長談判起見、現由外務省任命重光總領事兼任大使館參贊之職、其職位增高、權力亦已擴大、當芳澤公使離華時、彼有權代表一切　故日領署內部組織、將略有更動云、

中日甯漢損失會

▲下月舉行

中日交涉案中之甯漢兩案協定、業經簽字、雙方調查損失委員會會約定俟委員任定後、即可召集開會、惟昨據芳澤公使離滬前語人、謂日方委員須呈准外務省任命後方能發表、故第一次會議、須在下月舉行云云

五師十四旅　▲今日到滬

陸軍第五師十四十五兩旅、自贛南開拔來滬、不日即可抵滬、已誌前報、太平洋社記者昨往該部副官處探悉十四旅姚團已由九江登三北公司鳳浦輪、定今日上午六時進淞口、十時抵埠、甯紹碼頭、登陸與否當待命令、並悉該旅鍾團亦由九江登招商江大起程、明日（六日）即可抵滬、

大批軍械運回

航界特訊、此次中央軍討桂、兵不血刃、即下武漢、戰事結束之速、爲近來所少有、運往前線之大批軍械、現奉令撤回首都儲存、第一批在漢口裝回南京之槍彈一萬六千餘箱、已經載到浦口仍提存總部、二次裝回槍砲無線電機軍用汽油等等、亦已到京、第三批大宗槍械、亦將裝回南京、

粵滇訂購美飛機

大晚報云、據新由華南回滬之美商蓋爾行洋白司克氏、今日聲稱、粵滇兩省政府最近向該行定購來安式飛機六架、粵佔其五、滇省則僅購一架、廣東所購者爲滑歌高速度郵艇、滇省所購者則爲一可載六人之飛機、馬達爲雷特程轉式、達、交貨期爲六月四日左右、據白氏言、華南地方當局、對於航空事業極爲注意、現正計畫香港廣州雲南府及南甯各城間之聯絡定期飛行云、

令禁強辦軍差

警備司令部昨接軍政部訓令、略謂據工商部咨據全國商總聯合會東代電稱、准湖南衡山縣商會函稱、年來苦於接辦軍差、應請轉呈政府嚴禁軍隊強迫商會備辦軍差云云、特此令仰該司令查照、並飭屬一體遵照云云、

中比庚委開大會

十日在京舉行

中比庚款委員會、自委員長褚民誼召集中國代表團一度會議後、對於進行之步驟及其方針、已有端緒、並議決分配之原則六項、決定雙方第一次會議在首都舉行、及事先向比方接洽等事宜、褚氏當於會議之翌日、致函比國委員長徵求意見、比委員長除正式函復外、并親至褚寓拜訪商量一切、雙方接洽數次、結果極爲圓滿、茲悉已決定於本月十日在首都舉行第一次正式會議、並聞此項庚款支配之法、係百分之四十用於隴海鐵路、百分之三十五用於其他中國鐵路、百分之二十五用於中比間之教育慈善等事業、該會會權限僅能支配此百分之二十五之用途、爲數僅有二百五十萬元、現各方紛紛來函請求補助、已超過此數數倍、

江灣民衆　總理奉安籌委會募捐宣言

爲創設中山圖書館　并建立總理紀念碑

江灣民衆總理奉安籌委會、爲紀念總理創設中山圖書館建立總理紀念碑特分隊募捐以觀厥成、茲錄其募捐宣言如下、

國父孫中山先生、手創偉大之救國救民主義（三民主義）爲中華民族奮鬥凡四十年、爲中國國民革命之導師、全世界弱小民族之救星、將値靈櫬南遷、奉安首都、我江灣民衆能勿有所表示、本會受全區民衆之託、籌備奉安事宜、創設中山圖書館、建立總理紀念碑、以示毋忘國父之遺志、而竟國父締造中華民國之艱辛、衆以宣揚主義促革命之進行、而惟茲事體大、匪易舉辦、而經濟有無、乃成敗攸關、今分文莫積、欲着手進行而末由、特分隊募捐、冀聚少而成多、似此壯舉、諒邀各界人士之贊同、如能慷慨捐助、俾得早觀厥成、革命前途、實利賴之、今當捐募、特此宣言、

陳德徵辭淞滬教養院董事

▲不負該院一切責任　淞滬教養院常務董事會主席陳德徵、近以事務紛繁、特具呈社會局請准予辭職、聞陳君自昨日起、已不負該院一切責任云、

褚民誼講太極拳

上海特別市政府、近爲練習身體之壯強起見、延聘拳師、教授太極拳、各職員於每日下午一時起操練一小時、褚民誼氏對太極拳獨富心得、因於昨日下午二時赴市政府講演太極拳之益處、大意約分三點、一、太極拳不必限定練法、練之自可得益之時間、二、太極拳不必有固定時間、三、須日日不間斷而長久、講演一小時有餘、

新大明案　船貨損失已繳付

新大明慘案、自大通協記公司自願將公斷決定之船貨損失二十六萬餘元、減去十萬元、以期早日了結、經日商佐藤商會委派全權代表河端勘左衛門、與大通公司代表楊景斌律師、議定改讓條件、呈由交涉公署備案等情、已誌前報、前探聞此項船貨損失十六萬餘元、業經佐藤商會直接付繳大通公司、船貨損失部分可告段落、昨大通公司派沈竹賢樊照程、持鳴謝金交涉員及各辦理本案之科長祕書等、各贈匾額銀盾、當經金交涉員拒却、并謂船貨損失雖已賠償、而被難人生命損失、尚在交涉、何可言謝、且辦理交涉係應盡天職、更無庸鳴謝、沈等遂唯唯而退、

警備部部務會議

昨日下午、警備部在會議廳開第十六次部務會議、出席者軟偉英江同章蔣賀高登鋌熊永祿丁偉純譚計全李德釗賴處長主席徐祕書紀錄、開會如儀、報告事項、一·參謀處報告嘉興銀行被劫及卅一團歸還建制事、二·總辦公廳報告提回逆軍無線電機交劉名長送京及航空協會來函籌備歡迎陳文麟飛行家擬派員參加等事、三·軍法處報告訊問在車站拿獲嘉興銀行被劫嫌疑人案均係正當商人業已釋放、四·政訓處報告各科工作概要、五·軍需處報告四月份經費業已領到、惟近接軍政部軍需署公函、因增加國外留學費及各政訓處經費、以後各部經費應減六·二五折發給、六·醫務所報告診察情形、及看守所人犯有在別處解送來部者、身受形傷似應通令制止、七·副官處報告參加郵工會五一紀念會情形及代十四十五兩旅雇船事、議決事項、一·通令各屬對於捕獲人犯不准濫用非刑、由軍法處辦、二·對於檢查應特別慎重、

國貨維持會　請勵行服制條例

中華國貨會昨致南京國民政府代電略云、頃奉內政部批示、對於切實提倡國產絲織品、通令全國一致服用、業經轉呈國府明令勸告、具徵鈞府實行總理遺訓維護民生之至意、又閱報載國府公布服制條例、規定中國式以國產絲棉蔴毛織品爲製服原料、從此國貨有賴、我國生利事業可以生存、竊查我國民元所頒之服制、除大禮服外亦曾規定以國產品爲衣料、乃十餘年來、民衆舶品盛行自由照用、致條文遂成虛設法制視若具文、而其結果、乃至洋貨盛行滿目皆是、穿國貨者十無一二、絲織衰敗綢廠倒閉、工人失業甚於巨災、此江浙絲織品日趨敗亡之主要原因、餘如交通梗塞工資奇昂、捐稅迭增外銷斷絕、在在均足爲其致命之傷、今幸我鈞府毅然公布服制條例、確定採用國貨衣料、並限令各省長官概穿絲織品元褂藍袍爲禮服、萬懇鈞府剋日施行、嚴厲督率、勿再情同虛設、並絕對厲禁採用非國貨爲衣着原料、違則懲處、如是則國產盛銷、民生日裕、十年而後、國家之基礎日固、國勢之富強自臻、此則敝會所百拜企禱、懇請立見施行者也、

絲業赴美代表團之籌備

美國絲業公會爲研究統一生絲分級法及生絲檢驗法起見、特定今年十月十五日、召集中日英法意瑞六國絲業團體暨政府機關、推舉專家赴美開會、並正式請柬已於前星期送到、我國絲業公所已擬定人選、呈工請商財政兩部撥款兩萬元作代表旅費、生絲檢驗所繆鍾秀君昨接日本絲業赴美代表團主席以私人資格來函、探詢中國代表團人選、及赴美行期、表示路經日本時、當歡迎中國代表在日勾留數日、討論各項要目、俾便一致對付銷絲國家、

春季國展第四日

昨爲春季國貨展覽會復業後之第四日、一切會務由常務委員會主持、分組按日輪值、第一組胡西園（組長）、何澤弘顧九如陳天一、第二組楊小庵（組長）張寶善申夢世汪守愓、第三組蔣仲和（組長）倪國卿弁月秋張炳森、推定林質茂爲場務常駐委員、規定星期日四下午三時舉行場務會議、討論進行事宜、三樓陳列七一老人鄭謹初大畫家山水人物、濃淡深淺、宛如逼眞、標明價格、提成助賑、明和化粧品廠南洋烟公司等舉行大贈品以來、營業大爲發達、各廠咸將出品廉價出售、以惠愛用國貨仕女之雅意、宣傳科擴大宣傳、擬於六日舉行汽車大遊行、使全市民衆咸知提倡國府、現正籌備一切、

國貨會調查扣貨

提倡國貨大同盟委員會、以各廠國貨出品、間有被前反日會及救國會認被扣、特函致國貨五團體、調查會員被扣出品彙報到會、以憑函請救國會如數發還、

西湖博覽會　建築雷光報映臺

西湖博覽會茲已決定於六月一日正式開幕、本埠紹敦電機公司最近發明電光新聞報一種、極爲該會所贊美、特商得該公司同意、撥給會場中心地點建設一電光新聞報放映台、隨時報告各種時事新聞、於觀衆、以引起遊人之興趣、同時並插入各大公司大商號廣告以資提倡、聞此項電光報高約十六丈、闊二十五丈裝置燈泡萬餘盞、離四五里之外亦能見此項電光報所放映之字句、利用電光放射新聞、不特在我國爲創舉、即世界各國亦乏先例、

絲繭公所全體會

江浙皖絲繭總公所、於昨日（四日）午後三時召集三省絲繭商開全體大會、到執委沈驊臣朱靜庵等暨繭行代表一百數十人、由黃楫臣主席、行禮如儀、首由主席報告紐約今年十月間開國際絲業大會、函請推華代表赴美參與、現已由本總所呈請財部撥給經費二萬兩尚未得復、以及浙省繭灶捐已准仍照舊章征收、暨江浙皖三省保護繭商條陳、早已分呈各當道、白嘉興中國銀行被湖匪肆刦案發生後、又分電江浙兩省政府請求加派軍警充分保護各案畢、朱委員提議繭款保險以及洋商保險公會提議取消事後退還保費二成案、公決除致函該公會力爭外、本屆繭款保險、應擇信用素著之保險公司投保、次議浙省繭行開秤案、公決浙屬繭汛較早之金華蘭溪義烏等縣、定夏歷四月初二三日秤收、次議繭款匯送案、衆意運送繭款萬不可整批裝運、應分批運送、通過、次議宜興溧陽等處繭行每於夜間秤收、際茲地方多故匪氛不靖、應取消夜市概於日間收貨案、公決由總所函呈宜溧兩縣政府、出示佈告各繭行一律日間秤收、不准再開夜秤以免疎虞、次議無錫繭業大會推舉代表列席案、公決函請該會俟訂定開會日期函告、總所再行推舉代表赴錫參與、末由各屬繭商報告今屆各屬繭汛情形、

吳淞商會　昨日辦理移交

吳淞商會自改組後、所有執監委員暨常務委員均已先後選出、曾誌前報、茲悉該會前會長鮑維瑚副會長鄭棟、昨日下午二時召集新任委員張玉墀董夢一施雲階郭順（陳葵生代）朱世俊孫紹箕徐勝章謝涵春蔡月松等二十八人、在該會會議廳辦理新舊交替、將鮑鄭兩會長任內一切公文卷宗銀錢鈐記等物、分別造冊移交各委員接收、故該會於今日起實行委員制、改定名稱爲上海特別市吳淞商會、業已呈請上海特別市社會局備案、

吳淞漁船　與船捐局衝突

吳淞統一船捐局因增加稅章問題、與各漁船爭執幾至衝突、茲悉該漁船等自發生爭執後、即推代表紛向吳淞八區黨部告發、謂該山東船等照例向章每船繳費一元、而去年已增至一元六角、今歲忽又變爲三元二角、致引起糾紛、請求援助等情、該區黨部即將據情呈請市黨部轉知財政局派員查辦、

平安　人丹

家居旅行，一時覺得身體不舒服起來，忍無可忍，異常著急！常備完全國貨—

自然平安無恙，此丹係國產藥材製造，普治百病，效力殊偉，購者請認明龍虎商標，庶不致誤。

大大包一元大包五角玻瓶二角中包一角小包五分

上海三馬路　中法藥房總經理

全國分行及各雜貨舖均有出售

商人團體整理會將召集
▲定下星期二三開會
▲總商會已預備移交

自日前中央第七次常務會議決派虞洽卿等三十四人整理本埠各商人團體後、總商會商民協會滬南商會閘北商會等連接中央來電、聽候整理委員整理、茲將所得消息分誌如次、

▲總商會預備移交 總商會自接中央多電後、常務委員會即討論種種手續、昨午三時、又召集常務委員會議、開結果、中央既派三十四委員整理商人團體、本會應預備移交手續、遂咨照祕書會計兩處進行、其餘如商品陳列所商業圖書館商業月報商業夜校等部照常工作、以免貽誤、

▲整理委員會將召集 中央業已派定虞洽卿袁履登王曉籟吳文淵等三十四人整理、并指定虞洽卿等召集、國聞社記者昨從各方探得消息、此項會議、將於來星期二三舉行云、

▲中央之電令 總商會南市商會閘北商會商民協會等接中央來電云、上海特別市商人團體整理委員已由本會第七次常會指定、並電促即日召集成立、貴會應一律停止工作、聽候整理、俾過去紛爭從此泯息、統一組織早日完成、中國國民黨中央執行委員會支印、

陳文麟昨抵文加
滬各界籌備歡迎

廈門號飛機由陳文麟駕駛、由德飛行返國、昨海軍政訓處接到廈門航空處電告、謂陳君已於四日飛抵文加（Vink）、該地係安南之一商埠、陳君在文加稍停、即飛至河內（Hanoy）、然後再到廣東廈門福州上海南京、政訓處陳代主任昨又電廈門航空處云、廈門林司令懇轉航空處郭祕書景鑾兄鑒、飛密、電悉、文麟飛行消息請每日電示、弟森支、至本埠各界之籌備歡迎會、已定於明日下午二時在辣斐德路航空協進會舉行、

蘆課加征五成

上海縣蘆課錢糧、自劃分治權後市縣分征、上海特別市土地局應征十七年蘆課、業已遵照江蘇財政廳十七年度施政大綱增加收入計劃案、擬定變通變法、依照舊征課額酌加半數、月前早經佈告開征、縣區方面、亦經陸縣財務局長、呈請財政廳援照特別市辦理、以照一律、所有十七年份蘆課錢糧、一例補征五成、例如舊時完銀一兩者、加征銀五錢、茲悉該局昨已奉財廳指令批准、現正籌造清冊、日內即佈告開征、茲錄財廳指令如下、呈悉、該縣蘆課升漕、既有困難、准予查照上海特別市變通辦法、先行補征五成、一面詳細確查、務自十八年分起、照案升轉、以符通案、仰即遵照辦理此令、

市土地局嚴禁地保需索

上海特別市土地局布告云、為布告事、查上海特別市區域內各圖地保、業經各區市政委員契紙管理員呈報齊全、並經本局分別發給諭戳、不收絲毫費用、從前一切惡習、均已根本剷除、至地保制度原須澈底改革、惟在此整理時期、催收田賦領丈戶地、均須責成地保辦理、不得暫沿舊制藉利進行、其所以維持地保生活者、若領大中證等費、或有習慣可循、或以明文規定、例有應得、在所不禁、如有額外需索、自應嚴予取締、但各圖地保人數衆多、市區遼闊監察難周、凡我市民如有親受地保需索留難、或目覩他人受地保需索留難者、仰即將事實證據呈送來局、以憑嚴辦、若捃拾浮言任意攻訐、一經詳查毫無實據者、則絕無效力、幸勿嘗試、合行布告全市民衆一體周知此布、

牛奶棚改良期屆

市衛生局前以不合格之各牛奶棚紛紛呈請寬予時日、以便從容將不合之點改良後、再行呈請登記等情、局方對於擬加改良之各牛奶棚、已一再任其展期、無如各牛奶棚中尚有遷延日久未能按照規則改良者、聞衛生局對於不合格之各牛奶棚、一律准予寬限至五月底止、惟此次為最後之展期、屆時如仍有藉詞推諉而未遵照改良者、則由公安局從嚴取締、

縣建設局局務會

上海縣建設局於昨日舉行局務會議、由局長張啓沃主席、討論事項、一、征工築路將所劃路線擇要勘定案、議決先勘長閔路、次勘松閔路、後勘東楊路、定本月十三日起實施測勘、經費在事業費項下開支、二、定北匯縣道投標日期案、議決本月八日起投標、二十日開標、三、縣令測丈新涇港、小黃浦、三林塘等河流案、議決派技術員偕同河工顧問先往查看後、再行設計、四、新閘廟涇加木橋案、議決應設涵洞、無庸造橋、五、投標章程及標準案、議決通過、

縣公安局新職員

新任上海縣公安局局長朱昌業、將視事日期呈報江蘇民政廳備核、昨將本局內部總辦公室重行組織、派定各科職員、呈請民政廳加委以重職務、茲將委定各課職員錄左、總務課長龔贊堯、課員曹永湛、行政課長詹任、課員張公溥、司法課長施德、課員周覺天、督察長陸亞民、督察員趙孟祺鍾浩、

全浙公會請緝匪

全浙公會呈浙江省政府代電云、浙江省政府主席鑒、浙省自數月以來、匪風甚熾、台之黃岩、竟發現土匪攻城之舉、匪氣至今未靖、近日又有嘉興中國銀行被刧鉅案發生、出事地點、在市廛最繁盛之區、密邇警察分所、又泊有水警致果兵艦、該匪任意檢刧、如入無人之境、防務廢弛、曷可諱言、際茲繭市將屆、各繭商裝運現款下鄉收繭、感惴惴有戒心、屬會惓懷梓桑杞憂曷極、應請鈞府轉呈國府迅派得力軍隊來浙擇要佈防、藉資鎮懾、並請嚴飭各就地水陸警察加意梭巡、庶寒匪胆而鎮人心、迫切上陳、伏祈鑒察、全浙公會叩支、

甬同鄉會當選委員
▲虞洽卿為委員長

寧波旅滬同鄉會、昨日舉行復選、結果虞洽卿當選為委員長、徐慶雲、馮味琴、樓其樑、李詠裳、王心貫、謝蘅牕、陳良玉、鄔振磐、應季審、劉聘三當選為監察委員、戴景槐、顏伯穎、方椒伯、鄔志豪、徐芹香、洪滄亭、陳翊庭、張繼光、吳志芬、毛魯卿、王東園、陳松源、王啓宇、張靜樂、竺芋、柯子佩、邱嘉樑、童志才寶、何紹庭、袁履登、陳[illegible]、金舜卿、胡詠騏、馮子衛、當選為執行委員、陳子壎、樓恂如當選為基金委員、

滬杭甬工爭主權

滬杭甬鐵路甬線段工會鑒於滬甯路洋總管克禮阿把持路務、妨礙國權、昨特通電力爭、電文云、兩路管理局蔡司長鑒、路政權旁落久矣、綜核名實、信賞必罰、張我國權、誓為後盾、惟公是賴、謹率工人、滬杭甬鐵路甬線段工會叩江、

閘北新水廠今日成立紀念
下午公開招待各界
報界參觀建築精良

閘北水電公司軍工路新水廠成立期年、定于今日下午二時舉行成立紀念典禮、招待黨政軍工商學各界參觀、並於前日先行招待報界、各報均有重要人員參加、茲將報界參觀報告、及今日開會要點、分列於後、

▲報界參觀報告 閘北新水廠設於軍工路剪淞橋、占地一百五十餘畝、全部建築、由羅德工程師設計、泰昌廠營造公司承建、自計劃以至完成費時約三年、費用二百數十萬元、其設計之新、允稱東方第一水廠、全廠約可分為三大部份、甲、**進水部份**、進水間設浦江中、內置二百五十四馬力、混水幫浦二座、每具每日夜吸水一千五百萬加侖、吸水時先有馬眼鋼網阻魚類侵入、復有銅絲轉機阻泥沙混入、進水間外建水泥長橋約長三百餘尺、橋下設三十六吋口徑混水幹管、二路吸入之水、由幹管直達沉凝池、乙、**濾水部份**、該部份最為複雜、包括加礬、沈凝、快濾、氯氣消毒、登清等部、吸之入水先入加礬間、下用加礬機加礬、流入沉凝池、池分兩坐、每坐計一百八十方、先經十六個小池、每池各有高下永泥隔間、使加礬之水待以容和在池內、紆繞縈迴經四小時之久、水中泥質下沉、水亦逐漸明淨、然後經池口流入快濾池、沉凝池底每十方尺為一斗、沉凝污質均儲斗內、池旁裝有凡而、一經開啓、污質即以落水管洩出、池外快濾池計十座、每座五方、池內第一層細砂、一次粗砂、又次小石、最次大石、濾水速度、每平方尺每一小時出水一百加侖、濾清後復經第一次氯氣消毒、然後輸入清水池、池計五座、二座在快濾池下、三座在沉凝池下、此種建築亦係最新式構造

閘北新水廠（一）

閘北新水廠（二）

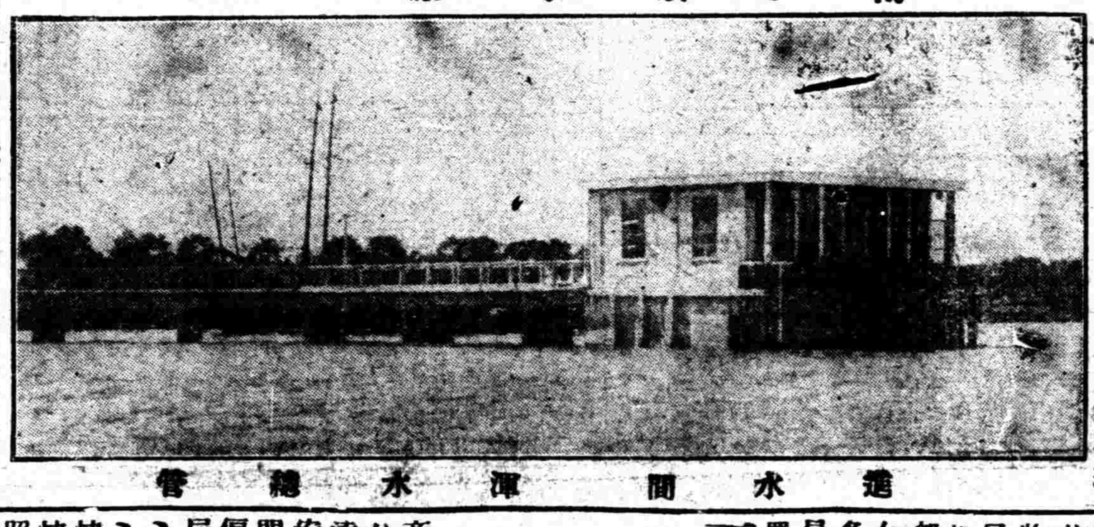

進水間渾水總管

水塔出水間變壓所

、清水池之水明瑩潔淨、即可取飲矣、快濾池前面有會客室一所、化驗室一所、布置精潔、總水表間一所、內設總出水量記錄表四具、每小時水量能自行記錄、又辦事室一所、下層兩旁為材料間、丙、**出水部份**、出水機間、在沉凝池對面、內設八百匹馬力同期式清水馬達幫浦二坐、每日夜可出水二千四百萬加侖、再經氯氣消毒機第二次消毒、然後輸入出水幹管出水機間旁為水塔、計五層、容水十七萬加侖、供給附近居戶、及冲洗快濾池砂質之用、塔後為變壓所輸出電力、供給全廠機件轉動之用、出水幹管為三十六吋口徑、由廠經淞滬路翔殷路體育會路三陽路柳營路公興橋止、再行分輸各支管、該項幹管、計長四萬餘尺、全廠之布置、均極整潔、而有秩序、其最特色者、全部建築、均係持東方美術化、水塔之建築、完全為中國古塔式、快濾池為宮殿式、沉凝池及加礬間為營壘敵樓式、出水機間及變壓所為寺廟式、而草地如茵、花木遍植、遙望之竟不知為最新建築之水廠也、當報界參觀時、見該公司新電廠正在建築、位置在浦濱、全部用弗浪式水泥樁、每樁載重約四十噸、為該廠建築特色之一、鍋爐鍋架巳架起、正在裝置鍋爐透平室、工作過半、工程極為忙碌、據該公司云、透平發電機氣壓為三十五度、為東方前此所未有、可見該公司新電廠設計之精、及取材之新矣、

▲今日開會要點 今日該公司招待各界完全公開、故所發請柬極多、該公司並請張市長及市黨部工商部代表訓詞、公用衛生兩局長均有報告、會場即在廠內草地蓋搭、下午二時開會、來賓隨到隨時參觀、各部均派員詳細說明、並印有該公司建設概況小册、及水廠成立紀念明信片、分贈各來賓、以資紀念、來賓自上海前往、該公司在淞滬車站預定火車迎接、定下午十二時二十分及二時開行、來賓到[illegible]下車、換乘汽車到廠、站內並派員招待一切云、

黎里匪刦之善後
▲吳江縣政府復電

黎里刦案、吳江旅滬同鄉會極為注意、除慰問同鄉公所外、曾電國民政府暨省縣當局請速嚴加追緝、茲得吳江縣政府復電云、查黎里被匪擄刦傷斃團丁人民一案、敝縣府得報後、即經飭令縣水上公安隊、飛電蘇州省水警總區長及艦務所張所長、督帶艦隊馳往防剿、並電請蘇州陸軍劉團長、飭派軍隊來縣鎮懾、暨電陳民政廳速派軍警救援、一面由敝縣長親率書記檢驗吏等、並由縣公安局長帶領武裝警隊、同往勘驗追剿、其時黎區長已率隊抵黎、在汾湖內與匪作戰、約四時許、斃匪十餘名、截獲盜船四艘、槍械十餘支、當由敝縣長查得被刦大小商鋪計共三十四家、惟祥和春和兩典損失較鉅、約計損失總共十萬元之譜、被匪擊斃保衛團團丁劉定國一名、及潘雲虎之妻張氏一口、勘驗後復召集各公團會議善後辦法、一、派員會同各公團監視兩典盤查損失確數、俾得早日開始復業、二、勸導各鋪戶即日開市以維市面、三、由縣墊款購辦槍械借撥該區應用、四、酌派縣水上公安隊巡船、暨商請省水警艦隊酌留該區防護、以資鎮懾、一面將該區警團加以訓責、務令切實整頓、力謀地方之安甯、關於回署後據該區人民報告、黎里保衛團團長陸雲峯聚賭抽頭、以致匪徒混跡、引狼入室、發生浩刦等情、即經將該團長撤職、並飭拘懲辦、一面將負責人員應如何予以懲處、連同勘驗暨會議善後辦法、呈報民政廳暨高等法院核示在案、准電前由、合將是案大概情形特此電復、縣長吳邦珍東印、

財部特種消費徵收辦法
▲通令各海關遵行

國府財政部在常關保留期內、對於特種消費之徵收、擬定辦法四項、通令各省各海關監督一體遵照辦理、茲覓錄原文如下、一、常關裁撤時期、應俟大宗貨品、均已舉辦消費稅時、由部酌定日期令飭裁撤、其所屬局分卡、應准先行次第裁撤、由關監督查酌稅收情形、隨時呈部核定、二、在常關保留期內、所有已徵特種消費稅之貨品、應予免徵常關稅及附徵之內地稅、三、常關代徵消費稅款、應解特派員公署轉解部庫、其徵收常關稅之款、仍應照章逕解部庫、至常關如何代徵消費稅、以及消費稅款如何撥解之處、均由各該關監督、與本省政府財政特派員或兼任財政特派員會同辦理、四、常關支付款項並賬目應仍照章由部署審核、

再嚴請交涉
華界棧廠僱用印警
武裝帶槍實與警察無別
有礙主權必達取消目的

上海特別市公安局、前以浦東日商三井煤棧及英商和豐造船廠、雇用印人守門有礙主權、曾函請交涉公署向英日兩總領事交涉去後、茲准交署函復、因未達到取消目的、昨特再致函交涉公署云、逕啓者、案查前因日商三井煤棧及英商和豐造船廠雇用印人守門有礙主權、函請交涉、嗣准貴署函復、以日領認為僱用印人守門、於條約及中國主權並無何等窒礙、敝局當飭區所調查和豐造船廠所雇印人五人、尚未攜帶槍枝、惟三井煤棧所雇守門印人五人、均係武裝帶有槍枝、實與守望警察無別、復經函請嚴重交涉、并將經過情形呈報市政府在案、茲奉指令內開、仍將交涉經過情形具報備查此令等因、奉此相應備文函達、希即查照前函、分向英日兩總領事嚴重交涉、務將該廠看門印人一律取消、另向該管區所雇用請願警、以資維護而重主權、仍希見復以憑轉報為荷、

懲辦徽災失職人員

徽甯旅滬同鄉會前為匪災發生之始、地方負責人員、防禦失策、臨事潛逃、致肇百年難復之鉅刦、曾經致電安徽省政府、請將驃亂元兇緝案懲辦、昨接皖政府覆指令云、呈悉、祁門詹縣長屯溪公安局房局長、均巳先後撤任查辦、至婺源等縣長防守不力、俟查明情形再行從嚴議處、仰即知照此令、主席陳調元、委員兼代民政廳長吳醒亞、

各工會消息

▲絲光染業工會 昨日下午五時開第十八支部成立大會、共到絲光染業打樣師三十餘人、新會員二十餘人、市黨部民訓會代表張昇一區黨部代表盧慕琴出席指導、李鎮卿主席、選出趙連城等三人為幹事、複選趙連城為幹事主任、又選出各組正副組長、均各宣誓就職、

▲滬南區碼頭工整會 昨開第六次常會、主席鄭柏森、議決案如下、一、本會經濟暫由李灩波費紀根負責、二、鄔德林徐德慶等非法組織滬南區碼頭工會、請總會轉呈市民訓會嚴辦、三、委陸駿等為各支部登記員、四、定五日下午開各支部聯席會、五、聘何雨人為本會義務夜校教員、

▲輪船木業工會 昨開第一次執監聯席會議、陳香泉主席、一、決議另租辦公相當地址、二、該二分會舊會址擬改組第二俱樂部、三、凡由粵新來工友須先掛號然後方許工作、應由各該支部負責辦理、四、凡未登記之工友務於五天內來會登記、俾便代其註册備案、

▲花粉職工會 近以原有老北門吳家弄會址房屋不敷應用、于五月二日遷至王家碼頭和盛里三號照常辦公、並呈請市黨部社會局及公安局備案、

▲新衣職工會 該會為解除會員生活痛苦計、曾向資方提出最低勞資待遇條件、早經市黨部社會局認為合法、向資方提出要求承認、各路均相繼簽定、惟法租界衆市街一帶資方、作獨違之舉、經社會局數次召集調解而抗不出席、反阻止會員到會、該會向各界呼籲援助、

▲新新第二絲廠女工會 昨開成立大會、市黨部代表洪東夷出席指導、選舉密巧良等八人為車間組長、米林弟等六人為盆工組長、唐紅英娘等四人為執行委員、密巧良等二人為候補委員、推周阿五為常務委員、

▲錦雲絲廠女工會 昨開成立大會、市黨部代表洪東夷出席指導、選舉王阿巧等十二人為車間組長、張阿鳳等八人為盆工組長、鄭阿毛等二人為抄繭組長、李桂林娘為吐絲間組長、陳阿四五人為執行委員、李桂林娘等二人為候補委員、推王阿巧為常務委員、

通令保存古物

上海特別市公安局昨奉市政府訓令內開、案准大學院古物保管委員會函開、近年各省市摧毀偶像之事、時有所聞、意在破除迷信、本會極所贊同、惟查我國古代所建築之廟宇及名人所雕塑之偶像、往往存在於窮鄉僻壤、或所不注意之破壞古寺中、如近年來發現蘇省唐時楊惠之塑像即其明證也、摧毀偶像事固可行、摧毀之先、允宜別擇、凡古代之建築物、其簷角橡柱彩畫、與近代迥不相同、凡名人之塑像、其容態衣摺、亦與俗工所為顯有分別、苟能精密審查、不難辨明、至於無歷史價值之偶像、雖不妨摧毀、而當摧毀之際、務期注意其腹部中有無藏物、因偶像腹中往往藏有塑造時代之古錢鈔幣（宋金元明清均有）、歷書佛經（寫本或刻本）等物、此等物品具有歷史美術上研究之價值、均足為考古學上重要材料、應請於毀後加意保存、藉供考古學者之參考、並希於發見上列各項古物時報告本會、以便審定、相應函達轉知所屬一體查照辦理等因、准此、除分令教育局外、合行令仰該局長知照、此令、

嚴禁神方治病

上海縣政府昨奉江蘇民政廳訓令云、為令遵事、案奉衛生部第一〇〇訓令內開、為令遵事、查各地廟宇常有施給仙丹藥籤、神方以及亂方治病等事、在昔民智未啓、迷信神佛所賜、視為一種治病良劑、以致每年枉死者不可以數計、現值科學昌明、文化日進、自不容再有此種迷信情事、亟應嚴行禁絕、以杜害源而重民命、除分別咨令外、合行令仰該廳轉飭所屬、將各地廟宇中施給仙丹藥籤神方扶乩治病等事、一律禁止、以杜危害、具報備查此令等因、奉此除分行外、合行令仰該縣長即便遵照、轉飭所屬一體嚴禁、具報核轉此令、

估衣業全體息工

估衣業職工會因資方不履行曹家渡案條件、屢次交涉無效、致激成息工風潮、詳情誌下、

▲息工原因 因該會為安插失業問題、一月前經衣業商民協會同意、安插各店錄用、但至各店介紹時、故意拒絕不用、以致發生曹家渡工友被捕問題、後經保釋、該會提出要求賠償損失解決失業及保障補道歉等條件、雙方代表已然四月九日簽訂、詎資方延不履行、意圖悔約、交涉無效、於是即日激成息工、

▲昨日情形 自息工後、全體職工即自動停止服務、除參加工會工作外、一律留店組織維持隊維持各店秩序、異常嚴整、昨日下午並分頭召集石路南市法界、新閘滬東滬西代表會議、均認為資方太無誠意、一致議決非達到曹案條件全部履行及工友損失賠償、誓不工作、

商界新聞

▲綺華公司手袋大會 該公司新由歐美廠家定到新式手袋百數十種、皮質極堅、花樣精緻、現為普及顧客起見、今日起特闢商場一部、舉行手袋大會十四天、廉價九折、

▲滙利服裝公司減價將滿 南京路雲南路角滙利服裝公司、選運歐美新式衣料、加聘著名技師、裁製入時衣服、優待顧客、削碼九折、現聞此項大減價祇有三天、

簡報

▲中華全國道路建設協會舉行海外徵求、進行順利、擅香山曹非翊領事來函謂征求會員、成績尚佳、一月後即將願書會費繳會、換給正式會證、

▲上海平民醫院施診所、今日上午十時舉行開幕典禮、該院設備純用現代科學構成、

百齡機補片
補精補血補腦補腎清補不膩人人相宜
大瓶二元、小瓶一元、各大藥房、均有出售

上海白克路派克路轉角 九福公司發行
各大藥房及洋廣雜貨店均有出售

生丹
家居旅行懷中必備完全國貨
大包二角◎中包一角◎小包五分

盜集打浦橋頭圖往某處行刧

探捕見形跡可疑　上前一併拘獲

盜匪單寶泉王小三子王漢奎王世泉等、於前日身藏手槍、擬至法租界金神父路某姓家行刧、行經打浦橋、適有法捕房特別機關西探目督察員鮑爾茅華探目金九林副探目李耀龍包探周耀庭饒裕民等奉命在該處檢查行人、瞥見單等到來、形跡可疑、上前一併拘住、在王世泉身上抄出手槍兩支、帶入捕房、旋又續獲嫌疑人劉田世德勝陳得標張瑞祺等四名、并在匪窟內抄出手槍一支、帶同捕房分別收押、後經鮑西探督察員查得單等於本年三月二十二日夥刧法大馬路三六八號泰山堂藥材店、及二月十五日夥刧法大馬路一二一〇某呢絨店兩案、得贓分肥化用、爰於昨日將單等解送法公堂請究、先由鮑西探督察員上堂稟明前情、並將抄出手槍三支呈案繳由原告孫佐卿孫禮成投訴當時被刧情形、詰之單寶泉王小三子兩人同供、江北人、向來拉車為生、前由素識之王姓邀民入夥、同至原告家行刧、前日王姓又邀民人等擬至金神父路行刧、約定在打浦橋齊會、致被包探拘案、是實、王漢奎供、前日由在逃之丁文德將手槍兩支囑令民人送至打浦橋、當由民人轉托王世泉代送、民人祗知打架之用、不知行刧、餘供支吾、王世泉供手槍由王漢奎令民人代送至打浦橋、尤給民人酬勞洋二元、不知犯法、求宥、劉田世等四人同供、民人等雖與單等相識、不知為匪之事、求寬、中西官判單寶泉王小三子王漢奎三各人押西牢五年、王世泉押一年、期滿一併永遠逐出租界、劉田世等四人一併開釋、抄案手槍充公、

新鴛鴦譜

住法新租界寶隆路錢家塘三十一號婦人張金氏之女兒張阿金、近與汽車夫喬雲澤發生戀愛、於日前偕同私逃出外、同居巨籟達路、雙宿雙飛、儼似夫婦、現為乃母偵知、報告捕房、飭探將女及喬一併拘案、昨解法公堂請究、原告張金氏投訴女兒阿金被喬拐逃情形、求請訊辦外、准予將女兒領回、詰之張阿金供、女子與喬姘識、父母早已知悉、此次實由父母逐出、并非私逃、況女子已懷孕四個月、情願隨喬度日、雖死不願歸家、請求成全、喬雲澤供、民人并無妻室、與阿金姘識已久、原告向來得知、并不干涉、現今民人情願娶阿金爲妻等語、中西官得供、當庭向原告一再開導、原告允許結爲秦晉之好、問官遂將判案注銷、

穿窬者逃生送死

昨晨三句鐘、有住居閘北（華界）新疆路五十一號門牌之趙玉堂、在外遊玩歸家、甫抵門首、見隔壁五十三號趙許氏之後門大開、乃以時在深夜、知有變端、乃大聲呼喊、冀圖驚醒該戶鄰居、距斯時屋內伏有竊賊一名、聞聲情急、遂即竄出、手持長六寸之小刀一柄、向東奔逃、趙知爲偷兒、在後尾追、並沿途大呼捉賊、至海甯路熱河路口、該處有站崗之二二六四號二二七八號兩華捕、見有一人逃來、後有人尾追、乃上前喝令止步、該賊不聽、反奔更速、致被捕向其連開六七槍、彈中賊之頭身各部、立時倒斃、遂以電話報告該管匯司捕房、派探周榮生與西探台朋往出事處調查、得該賊年約三旬、身穿黑色衣服、遂將尸體舁入斐倫路驗尸所、至十一時、報請臨時法院委熊飛推事蒞所驗明、升座公位、即據探捕陳述、案略謂死者之姓名尚未查得、亦無尸屬、將小刀一把呈案、經熊推事核供、遂諭驗得已死無名男死、委係因行竊奔逃被捕開槍擊斃、查無尸屬、着普善山莊具結棺殮、

舶上女郎略誘來

紹興人胡成高韓阿金因於前晨七時許、從硤石地方略誘十五歲女子陸阿大、乘輪來滬、意圖奸宿、該輪停泊於北蘇州路麗記碼頭、而胡等正欲將該女領往某處安置、被匯司捕房華探長陸連奎包探楊兆慶、查見若輩形跡可疑、並向詰問、言語支吾、當將胡韓二人連同女子陸阿大一併帶入捕房、捕頭諭將胡韓收押、陸女送濟良所暫留、昨晨解送臨時法院、即據中西探訴明前情、繼由女子陸阿大供、與胡成高相識、因伊在硤石時常至我處茶館內吸茗、約有一載之譜、前二星期寫信與我、囑於本月陰歷廿二日託韓阿金來鄉挈我乘輪來滬遊玩、此番來申、雖伊有信、但我亦願意、素來與伊並無奸情云云、又據陸阿成供、在硤石開設小茶館、胡成高於去年夏間常來吃茶、對於我女有無不規則行爲、均不知悉等語、質之胡成高供、年二十六歲、向業脚划船、由申往硤石送貨、去年夏間常至原告茶館內品茗、因此與陸阿大認識、但她願意嫁我爲室、因其年幼、却之、日前她託人轉言致我、欲來申遊玩、并願隨我成家、是以託韓阿金前往帶伊來滬、在慶記碼頭被捕等語、詰之韓阿金供、詞與胡雷同、經許家拭推事核供、判決被告胡成高處徒刑七月、韓阿金處徒刑六月、女子陸阿大交其父領回、

綁匪窟中妓女款摺與汽車

因刧案犯獲同黨綁匪

牯嶺路二百四十號門牌張鶴生家、於本年一月二號、被盜侵入、持械刦失值洋四千八百六十二元之財物、業經新閘捕房先後拘獲匪犯張忠江吳阿三李章甫翁開林陳王氏等五名口、抄出手槍三支、子彈數十粒、解送臨時法院訊押、各情已誌本報、玆經西探長亭利偵悉、有是案同黨綁票匪、匿跡於法租界辣斐德路桃源村六號門牌內、遂於前晨十一時五十分、督同華探目范德手涂岐山包探侯福林馬宗禾等前往、會同法捕房探員、直抵匪窟從後門而入、當在二層樓上拘獲綁匪揚州人陳長根、本邑人程阿炳、蘇州人朱發泉、女子沈淑貞、（即陳之姘婦、前爲妓女）、及其母沈喬氏、傭婦吳錢氏等六名口、並在陳沈房間內、搜出手槍五支、子彈二百三十八粒及四七五四號假汽車號碼牌兩塊、銀行存款簿兩本、一計六百元、一爲一千七百元、又經沈女供出、有四七三三號汽車一輛、係綁票所用、現在巨籟達路三百七十一號門牌汽車行內修理中、西探乃往將該汽車連同陳長根等及十歲小孩沈守貞沈則英兩口、一併解入捕房、一面仍派探在該屋守候、越一小時有二八三八號汽車一輛、車中共有綁匪蘇州人徐阿根嘉定人沈永泉本邑人張家其等三人、至門首下車、相將入屋、當被擒獲、亦連同汽車帶入法捕房、與彼一併提回新閘捕房、分別收押、昨晨解送臨時法院第二刑庭、即據捕房律師汝葆彝陳明案情、請求改期、與張忠江等併案訊理、又據西探長亭利投訴、被告張家其、已在捕房供認、於昨晨在河南路攜架花旗總會酒排間承包大菜之浦東人馮義祥、當時所用之汽車、即爲二八三八號云云、逐將槍彈及號碼牌銀行簿等呈案、詰之沈淑貞供稱、前爲妓女、該處房屋、係我所租、所有四七三三號汽車一輛、及銀行簿存款、均係我物、至陳長根係前在妓院內相識、昨至我處遊玩等詞、而於手槍則堅不承認、其餘各被告亦供詞支吾、經孫原推事核供、諭被告仍分別還押、候改期併案解訊、沈守貞沈則英兩小孩、暫交濟良所留養、候案結再行核奪、

壽聖庵住持僧何健訟乃爾

刑訴方結　民訴又起

北京路壽聖庵主持僧諦松、於夏歷正月二十八日與該庵客僧法乘默和茂林等、發生衝突、竟至動武、並將諦松毆傷私禁、迄至晚間八時、方由工部局派有武裝巡捕念餘人、前往保護出庵、遂投宿至溫州路東福海里二弄第三家醒悟社內、翌日請張元枚俞承枚二律師向法院起訴、法乘等毆傷私禁罪、迄至前日、業已判決、法乘等各罰金了事、今聞法院諭單、昨日發出、諦松於下午一時半由老閘捕房派有一五五四號及八六五號華捕二人護送返庵、但諦松因與該庵董事楊奎侯發生廟產契據保管問題、仍延張俞二律師提起上訴、首將上訴理由錄下、

爲補具上訴理由、請求核判事、竊上訴人與楊奎侯等、爲壽聖庵廟產涉訟上訟一案、業于不變期間內具狀聲明、玆將上訴理由、具陳如次、

（一）查本案最初係爭係廟產契據保管問題、自湖社參加訴訟、遂發生壽聖庵全部之管有權問題、原判引民訴三百二十八條責上訴人以舉證不足、證明廟中自己購買該土地、遂爲駁斥之判決、不知湖州人士對於購買壽聖庵創建壽聖庵、又憑何種證據、此不服之點一也、一、凡寺廟財產、其惟一之歷則爲捐助、不論其爲公家之撥助、僧道所積聚、抑私人所樂捐、一經捐助之後、其所有權即屬之於寺廟、而住持之僧道即有管理權、布施者立於監察指導之地位、此原則也、本案被告等是否爲捐助者、尚待明證、而僅僅保管則爲第一審所自認、則此項廟產之所有權、仍屬於壽聖庵、固無可爭辯者也、今上訴人以壽聖庵住持之名義、應市政府登記之需要、向保者要求交出、名正言順、絕無可疑、原判乃以不能證明出於庵中、自有同性質二以上之團體存在、遽斷任何一團體足以代表全體、事實上已有不能、楊奎侯現主張壽聖庵地產爲湖人所捐購、至少亦應由全體湖人解決之、今乃私相授受、不獨楊奎侯違背管理行爲、即湖社亦不能免越權之責、原判稱如係湖人出資購買、而保留其方單管理權、該原告即未便爲交還之請求云云、一若認被上訴人等私相授受爲合法然、此其不服之點二也、基上理由、應請鈞院按照上海公共租界會審公廨民事訴訟律第一百〇三條第二項之規定、廢棄原判、更爲判決、並令被上訴人等負担兩審訟費、實爲德便、謹狀上海租界上訴院

法租界又多一靡麗之游藝場

同力球與右聲影劇爲主要游藝

[illegible]

分類廣告

▲中醫▼

女醫 李鎮卿　滬西白兒路珊家園內

國醫 吳去疾　上午七時至八時在哈同路民厚南里六八二號本寓門診　午後二時至五時在滬南神州醫院應診　午後五時至七時在望平街永利公應診

塘棲 獨步 眼科 童錦廷

陳平齋醫室　愛文義路承德坊內一四號

醫家 呂樸山　專治傷寒疑難雜症　上午九時至十二時在康腦脫路　下午一時至三時在白克路祥康里

▲醫院▼

仁愛醫院　六馬路廣西路　朱勳塈醫生　負責包醫 花柳 痔瘡 骨痛 皮毒

善治 花柳 飽白濁　浙江路五馬路口清和坊對過中國醫院

永安醫院　負責除根　電療花柳

新民戒烟醫院　臨睡服藥保於廿四小時安穩戒斷絕無流弊　院址 上海霞飛路馬浪路口

飽白濁　送診送藥一月　剪此廣告、負責醫費、三天愈

上海新閘橋北石家姚　傷科醫院　徐道銘 伯仁 侍診

▲西醫▼

德醫 蔣有孚　專治肺癆吐血　診所白克路大通里　每日下午二時至五時　電話三三三九三

免費醫治白濁　不論新老白濁、來院醫治者、一概不取費

許蔭棠　西門路中西醫院　電話八二三一四　統治內外科花柳以及男女一切隱疾

國光醫院 專治 肺癆 花柳 內外各科　醫師 王厚澤 馮家蘭 呂霞飛　院址 霞飛路

植生醫院　上海白爾部路十一號　電話北四〇九號

褚惠臣醫生　三洋涇橋四十二號 安樂宮對面　專門花柳科內科

包戒紙烟綠白捨戒丸

專醫婦科 程立卿　老北門子路東　電話九四一六四號

精醫不姙 程立卿　五洲大藥房　電話六四〇三號

▲藥品▼

肺癆藥 肺形草

瘋痛 豫劑湯

贈送治瘋草

萬應通經丸

春和室

震波堂

專治胃痛

鄭敬善堂　懷中寶　止痛餅

五大聖藥　急救散　菩提油

母子 通乳散

▲牙醫▼

司徒博牙醫生

牙科 顧耀山

立止牙痛藥

牙科 徐景賢

▲書坊▼

商務印書館

▲文具儀器▼

科學儀器館

實學通藝館

▲工業原料▼

同豐工業原料公司

▲琺瑯景泰藍▼

立鶴牌面盆器皿　中華琺瑯廠

徽章

▲彈子房▼

蔡國記

▲化粧品▼

永和實業公司　出品牙粉以及各種化粧品

▲按摩術▼

巴黎年輕女子

按摩術

▲煤球▼

請用大華老牌煤球　包君滿意　總發行所

▲醬園▼

元豫成醬園

▲銅錫號▼

小東門內大街　大同銅錫號

▲廚房▼

馬樂記　八元特別菜　五元改良菜

▲內功▼

欲成大力士者鑒

擅用電療　首創第一　萬春醫院　專治花柳白帶 性衰症 子宮病 痛瘋症

招領

如有走失男女者請注意此處地位社會局啓

第三百七七號沈蓮才即孫蓮才男性松江人年十六歲民國十八年二月念八日匯司捕房送中國救濟婦孺總會留養

第三百七八號張鴻生男性通州人年十三歲民國十八年一月五日四區二分所送閘北慈善團留養

第三百七九號張根大男性壽午人年十四歲民國十八年一月七日四區二分所送閘北慈善團留養

市土地局

▲批示 ▲具呈人黃炳辰呈一件爲呈報侵沒情願不理請求澈究准予備價取贖由呈悉仰將該具呈人所呈陸樂志堂推絕產契及其他證據親自攜帶來局呈驗毗爾呈候核辦此批（五月一日）

最高法院

▲民國庭裁判 福建楊世通楊厚不因請求賠還賑款涉訟上告一案（主文）原判決關於駁斥楊世通其他上訴及訟費之部分廢棄發回福建高等法院更爲審判▲河北王聘三與陳氏因執行異議涉訟上告一案（主文）原判決關於確認典價一百九十元應與上告人殘餘債權數額就該爭房屋四間之實得金以比例平均分配▲湖南余六順與余谷雲因家產涉訟上告一案（主文）原判決廢棄發回湖南高等法院更爲審判▲湖北馮宏立堂與復仁號因租金涉訟聲請救助一案（主文）聲請駁回聲請訴訟費用由聲請人負擔（十五日）▲浙江萬昌錢莊與皖豐生因給付借款涉訟上告一案（主文）原判決廢棄發回浙江高等法院更爲審判▲福建高玉春與高文培因家產涉訟再審抗告一案（主文）抗告駁回抗告訴訟費用由抗告人負擔▲浙江朱章與朱鶴樓等因家產涉訟上告一案（主文）上告駁回上告審訴訟費用由上告人負擔▲浙江嚴森階聲請救助一案（主文）聲請駁回聲請訴訟費用由聲請人負擔▲四川魏昌鉞與魏寶貞因承繼涉訟上告一案（主文）上告駁回上告審訴訟費用由上告人負擔▲江西司徒懼川與周紳氏因債務涉訟抗告一案（主文）抗告駁回抗告訴訟費用由抗告人負擔（十八日）▲東省特別區哈爾濱的夫與沙特調夫司基因賠償損失涉訟上告一案（主文）上告駁回上告審訴訟費用由上告人負擔▲江蘇張楊氏等與張頌四等因典田涉訟聲請指定管轄一案（主文）聲請駁回聲請訴訟費用由聲請人負擔▲廣東馮日淸與陳修榮因債務涉訟上告一案（主文）原判決廢棄發回廣東高等法院更爲審判▲福建王親濤與唐其雙因抵押權涉訟上告一案（主文）上告駁回上告審訴訟費用由上告人負擔（二十一）

▲刑一庭裁判 ▲遂害許維德等殺尊親屬等罪上訴一案（主文）原判決關於徐氏傷害尊親屬之部分外均撤銷發回遂害高等法院更爲審判▲東省古密達古瓦西力（即古密達金瓦西力）殺人抗告一案（主文）原裁決及第一審法院所爲之裁決均撤銷本案應由東省特別區域地方法院審理判決▲浙江萬嘉順等傷害人致死及私擅逮捕人等罪上訴一案（主文）原判決關於王修英擄人勒贖罪之引律違法部分撤銷▲浙江陳阿四殺人俱發上訴一案（主文）原判決撤銷發回浙江高等法院更爲審判▲遂害張萬勝殺人上訴一案（主文）原判決關於張萬勝部分撤銷發回遂害高等法院更爲審判▲河南楊維殺人罪併合非常上訴一案（主文）原判決關於楊維殺死楊郭氏引律論罪之部分撤銷原處之刑仍應執行▲山東馬鳳祥殺人抗告一案（主文）原裁決關於夏鳳祥之部分撤銷本案應由山東高等法院審理判決▲江蘇周常明擄人勒贖上訴一案（主文）原判決撤銷發回江蘇高等法院更爲審判▲直隸康富貴等發掘墳墓及竊盜上訴一案（主文）原判決及第一審關於鄒劉氏部分之判決均撤銷康富貴發掘墳墓處有期徒刑二月裁判確定前羈押日數以二日抵徒刑一日▲江蘇尹瑞卿等反革命上訴一案（主文）原判決關於尹瑞卿錢牛之部分撤銷發交江蘇高等法院更爲審判▲江蘇王開豐等擄人勒贖兩罪各處有期徒刑十年執行徒刑十二年裁判確定前羈押日數以二日抵徒刑一日檢察第二審上訴駁回▲北平陳起鳳強盜上訴一案（主文）原判決關於王開豐王開太部分及第一審諭知王開豐負擔訴訟費用部分之判決均撤銷▲北平陳起鳳強盜上訴一案（主文）原判決除駁斥周鄭山請求部分外均撤銷發回河北高等法院更爲審判▲北平鄒仲平竊盜上訴一案（主文）原判決撤銷鄒仲平累犯竊盜處有期徒刑五年裁判確定前羈押日數以二日抵徒刑一日▲江西石鴻芳等詐財附帶民訴上訴一案（主文）原判決關於石鴻芳劉安保交還洋元之部分撤銷發回江西高等法院更爲審判附帶上訴駁回▲江蘇胡阿二等反革命上訴一案（主文）原判決關於胡阿二張阿寧張阿國朱五寶之部分均撤銷發交江蘇高等法院更爲審判▲黑龍江狄振擄人勒贖再抗告一案（主文）原裁決及第一審法院所爲之裁決均撤銷▲甘肅李隆柱等擄勒竊盜上訴一案（主文）原判決撤銷發回甘肅高等法院更爲審判▲江蘇楊黃氏略誘上訴一案（主文）原判決及第一審判決關於楊黃氏略誘部分均撤銷楊黃氏略誘處有期徒刑三年併科罰金三百元裁判確定前羈押日數以二日抵徒刑一日或罰金一元罰金經強制執行而未完納者以一元折算一日易科監禁▲江蘇謝德勝反革命上訴一案（主文）原判決關於謝德勝之部分撤銷發交江蘇高等法院更爲審判▲浙江何樟春等殺人等罪上訴一案（主文）原判決關於何樟春殺人部分撤銷發回浙江高等法院更爲審判▲湖北楊希賢因反革命上訴一案（主文）原判決撤銷發交湖北高等法院更爲審判▲山東劉茂順等擄人勒贖再抗告一案（主文）原裁決撤銷發交山東濟南地方法院審理判決▲山東高占勝徐李氏預謀殺人各處死刑▲江西彭興庶詐財上訴一案（主文）原判決撤銷彭興庶之公訴不受理（二十三日）

上海地方法院

▲布告 ▲爲布告拍賣事查本院執行淸權·吳就記與債務人黃順茂等因抵款涉訟一案·將債務人黃順茂所有後開不動產查封鑑定低價額在案茲定於五月二十六日開標五月十九日在本院門首投標·匯第五號投標凡居民人等欲買是項不動產者仰即遵期開具姓名年齡籍貫住址職業自願出價若干書具密函投入標匭屆期依法開標以投標人中出價最高者爲得標人該得標人應於即日繳納標價定銀五分之一餘數於交產時一次繳足即由本院給予管業證書倘逾期不繳即以投標人中出價次高者遞補仍照前開程序辦理仰居民人等一體知悉並仰各利害關係人於開標之日一律到場毋得自誤特此布告 計開 一、拍賣之標的物 坐落眞茹鄉夜號西二圖成字圩第六八號第二坵二十一坵張智忠戶則田一畝九分六厘二毛又同上夜號入圖淸字圩三號 二、物之所在地 眞茹 三、最低價額 銀圓三百六十七元 四、閱看筆錄之處所 本院承發吏辦公室 五、領看人 沈玉成及本院承發吏李中孚 六、對該不動產如有權利關係應於布告後七日內來院聲明 中華民國十八年五月三日

▲爲布告事照得本院執行金士雄訴殷伯泉等抵款一案業將債務人殷伯泉所有坐落殷行鄉周號三圖天字圩三十號第七坵史華甫戶則田三畝二分七厘六毫又表號上字圩四四號第十坵祝木瑞戶則田二畝一分七厘五毫又同上二四號第四坵陸周戶則田二畝零七厘六毫又同上二四號第三坵陸留康戶則田二畝五分六厘二毫又同上二四號第三坵陸留康戶則田二畝五分六厘八毫實施查封在案嗣後債務人對於該不動產如有與第三人爲買賣行爲或設定其他權利者一律認爲無效特此布告中華民國十八年五月三日

▲爲布告事照得本院執行洪根寶訴張榮甫等債務一案業經債務人張榮甫所有坐落眞茹鄉十二圖南字圩西橫江一號瓦平房五間連地基及餘地共計二畝五分又西橫江東首後宅房屋二間半連隨屋基地及餘地共計五分實施查封在案嗣後債務人對於該不動產如有與第三人爲買賣行爲或設定其他權利者一律認爲無效特此布告中華民國十八年五月三日

▲爲布告事照得本院執行趙澄淸訴趙懋觀等抵款一案業經債務人趙懋觀所有坐落二十六保二區十四圖絲字圩一七二號彭泰戶則田二畝三分三厘二毫又同上六六一號陳淑英戶則田一畝零四厘八毫又同上六六二號陳淑奮戶則田三畝五分五厘四毫又同上七二三號陶步青戶則田一畝五分三厘三毫實施查封在案嗣後債務人對於該不動產如有與第三人爲買賣行爲或設定其他權利者一律認爲無效特此布告中華民國十八年五月三日

▲民事判決 ▲一件陳淑英與吳庠甫等因欠款涉訟上訴一案（主文）上訴駁回第二審訟費由上訴人負擔▲一件判決徐志安與戴步廣等因欠款涉訟上訴一案（主文）上訴駁回第二審訟費由上訴人負擔▲一件判決陳文甫與徐恆德因租屋涉訟一案（主文）被告應給付原告房租洋四十三元二角並將所租兆美里八十三號樓房一幢遷讓訟費由被告負擔▲一件判決楊緝卿與孫成坤因排除侵害涉訟一案（主文）被告應將搭在原告經理香記公司所有坐落閘北潭子灣地上之草棚限兩個月內拆去訟費由被告負擔▲一件判決胡建山與胡毛狗因執行異議涉訟一案（主文）確認上詳二十八保五圖彩字圩第一百八十號馬敦睦戶則田二畝五厘三毫爲原告所有原告其餘之訴駁回訴訟費用由被告負擔

▲刑事判決 ▲一件李二傷害一案（主文）李二傷害人處有期徒刑三月裁判確定前羈押日數以二日折抵有期徒刑一日▲一件判決沈杏生竊盜一案（主文）沈杏生共同竊盜四罪各處有期徒刑六月應執行有期徒刑十月裁判確定前羈押之日數以二日抵徒刑一日▲一件判決陳毛囡等竊盜及妨害自由一案（主文）陳毛囡竊盜未遂處拘役三十日裁判確定前羈押之日數以二日抵拘役一日▲李佩林謝得盛共同私禁人各處拘役十日裁判確定前羈押之日數以二日抵拘役一日▲一件判決施森傳傷害一案（主文）本件公訴不受理▲一件判決曹林根因業務過失致死一案（主文）曹林根因業務上過失致人於死處有期徒刑四月裁判確定前羈押日數以二日折抵徒刑一日▲一件判決曹林根應賠償王氏棺衾及慰藉費洋八百元▲一件判決韓品松等妨害家庭一案（主文）潘雲嶺毀損他人所有物處罰金五十元罰金未完納者以一元折易一日易科監禁裁判確定前羈押日數以一日折抵罰金一元韓品松韓張氏王張氏無罪潘雲嶺應賠償韓品松洋一百六十元

▲民事批示 ▲一件殷逢心聲請嚴厲執行由狀悉已續傳嚴追矣此批▲一件蔡生元請求執行由狀悉查案未確定所請應從緩議此批▲一件白炳康請求查封由狀悉候查封實施再行核辦此批▲一件馬驪艮請求押遷由狀悉准予飭吏押遷此批▲一件上海皮件公會續請執行由狀悉候續傳訊奪此批▲一件胡成發續請鑑相扣實由狀悉查禁正浩所有動產業經拍賣在卷得價存候給領可也至不動產部分已函催嘉興縣政府迅予協助執行矣仰即知照此批▲一件須桂松聲請在外交付期票請暫緩執行由狀悉候飭諭原告到案訊明核辦此票▲一件鄒瑛寶聲明敢伏證被竊請求傳案由狀悉候飭傳訊追此批▲一件吳玉廷請領銀洋由狀悉案卷業發還後飭傳該民來院具領可也此批▲一件葉連坤具交賬簿及公費由狀悉查此款來據交案仰候飭傳訊追此批▲一件宣樹勳請求執行由狀悉交此批▲一件張松亭聲請執行由狀悉仰補飭傳訊追此批▲一件蔣文芳聲請依告拍賣由狀悉查此案卷宗上訴審查未發還所請仍從緩議此批▲一件王福生聲請分期償還並展期審訊由狀悉姑限十日以內向原告理楚所請應毋庸議此批▲一件老順名謝委任代理由狀悉准予委任此批▲一件吳鴻德請領銀洋抵據由狀悉仰於本月十日上午方時持據來院具領此批▲一件金長盛請領銀洋由狀悉據償務人續交洋三與元仰於本月七日上午九時來院具領此批▲一件劉德富聲請勒令繳正祥品屬由狀悉候飭吏查明勒令出屋可也此批▲一件瑞源祥聲請領銀由狀悉仰即遵照前判領取具領此批▲一件祁元祥具保候由狀悉准保此批▲一件薛德錫聲請依限期交款由狀悉准保此批▲一件張元林請執行由狀悉候飭傳訊追此批▲一件夢阿雖生聲請執行由狀悉候飭傳訊追此批

上海租界上訴院

▲民事判決 ▲一件顧秋生陸漢章與徐孟圖等租屋涉訟上訴一案（主文）聲請駁回聲請費用由聲請人負擔▲一件陳竹峰與曹淑英因請求解除婚約暨賠償損害涉訟上訴一案（主文）上訴駁回上訴審訴訟費用由上訴人負擔▲一件吳厚甫與李炳章債款涉訟上訴一案（主文）原判決關於慰撫金部分撤銷陳竹峰應給付曹淑英慰撫金銀五千元陳竹峰上訴暨曹淑英其餘上訴均駁回第二審訴訟費用由兩造各自負擔▲一件楊河淸與德祥莊因票款涉訟上訴一案（主文）原判決撤銷萬豐莊欠德祥莊銀一千三百八十七兩五錢三分之三被上訴人負擔五分之二上訴人負擔五分之三

▲民事批示 ▲一件朱鳳卿等聲明請領保證金由狀悉查該具狀人所繳保證金因案未確定未便給領前已批示在案所請應從緩議此批▲一件張安保險公司與奧畝雷商輪局正在覓保候未安協仰卽知照此批

▲刑事判決 ▲一件宋錦順因強盜上訴一案（主文）上訴駁回▲一件判決周啓新等殺人罪一案（主文）原判決關於王美齡部分撤銷發回上海特區地方法院更爲審判

▲一件判決宋錦順因強盜上訴一案（主文）上訴駁回▲一件判決周啓新等因損害傷害一案（主文）原判決關於王美齡判罪部分撤銷▲公示送達▲一件判決王美齡應由上海特區地方法院審判▲一件判決周啓新等殺人上訴一案（主文）原判決關於周啓新部分撤銷發回▲一件判決徐銀生因殺人上訴一案（主文）上訴駁回▲一件判決陸沈氏陸金根因離婚訟案件（主文）原告請求離婚部分駁回訴訟費用歸被告負擔▲一件判決王東堂▲一件林根生▲一件東掌林請求抄錄批示由狀悉仰候飭傳訊追此批▲一件李振才請求執行由狀悉候飭傳訊追此批▲一件姚馬氏委任劉相代理由狀悉准予代理仰即遵照此批▲一件黃翠南聲請續傳嚴追由狀悉候續傳嚴追此批▲一件東掌林請求延期交款由狀悉准予寬限此批▲一件徐鍾點請求執行由狀悉仰候傳訊追此批▲一件吳秋氏請求寬限交款由狀悉仰速繳款所請寬限之處礙難照准此批▲公示送達▲一件判決陸沈氏陸金根因離婚訟案件（主文）原告與被告之婚姻准予離異訴訟費用歸被告負擔令陸金根知照

上海租界臨時法院

▲民事判決 ▲一件英瑞牛乳公司訴羅寶司克因欠款涉訟一案（主文）被告應償還原告欠款銀一千一百七十二兩五錢五分訟費歸被告負擔▲一件隆茂洋行訴安昌號及全體股東因欠款涉訟一案（主文）被告等應償還原告欠款銀四萬二千五百二十一兩九錢八分並自民國十七年十二月二十二日起至執行終了之日止年息七厘訟費歸被告負擔▲一件蔡榮卿訴嘉有限公司訴老義隆號因欠款一案（主文）被告應償還原告銀四百五十兩自本月一日起按月還銀五十兩至還清止訟費歸被告負擔▲一件黃盛和訴祈元莊因款項糾葛涉訴一案（主文）被告應償還原告洋五千元井自款之日起至執行終了之日止按月一分之利息訟費由被告負擔▲一件公大米號訴王阿四欠款涉訟一案（主文）被告應償還原告欠款銀一百八十二兩訟費由被告負擔▲一件莊阿桂訴金子章保涉訟一案（主文）被告金子章應償還原告洋八十九元訟費由被告負擔▲一件王金寶訴宋炳炎等因欠款涉訟一案（主文）被告等應償還原告欠款二百三十七元四角九分應將原告本利償還之責訴訟費用由被告負擔▲一件巫恒才訴吳立同因欠款一案（主文）本件原告受傳不到應予駁回▲一件王金寶訴宋炳炎等因欠款涉訟一案（主文）被告宋炳炎應償還原告欠款二百三十元四角七分王慶和應償還原告欠款二十九元二角江保記應償還原告欠款二十九元一角徐安官應償還原告欠款三十四元訟費由被告負擔▲一件徐亦子欣因分產涉訟一案（主文）被告應償還原告欠款五十一元八角四分被告宋炳炎如無力償還應由代表王慶和代爲償還二百元訴訟費用由各被告比例負擔▲一件徐代大新春債還原告欠款一百元▲一件阿家應償還原告欠款九十三元四角黃凱卿應償還原告欠款九十三元三分▲一件增記應償還原告欠款九十元五角訟費由被告負擔

▲刑事判決 ▲一件虹口捕房解上海郵務管理局訴譚祺津行使變造郵票一案（主文）譚祺津減處有期徒刑三月五角郵票一張沒收▲一件高友貴訴朱利福竊盜一案（主文）朱利福處拘役三日黃包車一輛發還失主具領▲一件匯山捕房訴陳財根強盜一案（主文）陳財根陳林木各處有期徒刑九年陳財根陳林木裁判確定前羈押日數均准以二日折抵徒刑一日▲一件楊樹浦捕房訴張駿成糾夥三人以上行劫一案（主文）張駿成無罪▲一件陸立順訴王小魂子竊盜一案（主文）處徒刑六月▲一件林伯輝訴王阿根竊盜一案（主文）處徒刑五月▲一件朱瑞康訴王阿三竊盜一案（主文）處徒刑六月▲一件潘德銀訴施審本竊盜一案（主文）處徒刑五月▲一件李伯甘訴劉德才竊盜一案（主文）處徒刑三月▲一件捕房訴沈洪初等竊盜一案（主文）李子榮竊盜處徒刑三月沈洪初無罪▲捐領

▲民事批示 ▲一件高煥勃爲與上海羅臣洋行酬金案聲請撤回由狀悉案經和解准予撤回此批▲一件潘煥如等請公告執管遺產由狀悉仰照來稿分登新申及民國日報共十四天如無人反對再行核辦呈候核辦此批（五月四日）

同德醫院愛克司光部

治病貴診斷而診斷首重眞確本院爲求診斷眞確特設愛克司光部用以照骨骼及臟腑諸病今日之新醫尤特器械爲精密之檢查肺胃骨臟諸病有賴乎愛克司光之診察已爲常人所共曉而苦於價昂難以問津本院爲求普及起見特將光療部價格定爲海上最廉之數俾大衆可得精確診斷之利益也

價格如下 腸胃、十四元 肺、十元 腕、十元 頭部、十元 骨、八元 肢、五元

龐京周醫師啓 地址同孚路十九號

上海公墓

在江灣東北 建築坟壙運柩等事▲均可代辦▼接洽處北蘇州河德安里九弄電話北二六〇六▲章程函索卽寄

聲明類

賞格

茲于本月二日走失男孩一口年五歲名大保蘇州人身穿紅格子布短衫黃壙嵌柳條布褲子白地小紅花足穿布鞋外出因午飯後倚門遊戲至晚未歸當派人四出尋覓杳無消息爲此登報告知有仁人君子留養該孩或通知者謝洋十元正送到當酬謝洋三十元決不食言通訊處老西門外林蔭路源里十二號 奚三保

凌珠與吳庠除約解婚之聲明

緣實珠於民國十二年由媒妁憑吳庠之父母兩方同意訂婚茲因彼此意見不合憑媒解約彼此婚約退還婚帖各不相涉爲特登報聲明 凌寶珠 吳庠 聲明

協議離婚聲明

沈宏鈺 甫英 茲因夫妻雙方不能同意堅持離婚經雙方家長及親友調解於民國十八年四月八日訂立協議離婚各無異議此後男婚女嫁各不相涉特此登報聲明

律師鄧臣倪代楊明竊被告聲表卷

據委任人倪臣現任大華紙業公司經理聲稱於去年十二月報載遺失股票一張股東名義本年數據明將聲明所遺失之股票作廢特此聲明 倪臣 代表律師 上海 圍明圍 九六〇號

招請外埠經理

本埠本公司欲在外埠招請經理凡有資本及經驗者請寄函本公司爲荷

京江公所招買標皮板

本公所所有板材片頗多請有意者至本公所接洽 京江公所

楊師律代楊明才表聲支作廢

緣於去年十二月初將中華第一銀行支票一紙計洋三十二十七元二期十日（一）二張一計洋記期至今少許已被他人冒領向該行取銀外特此登報聲明作廢 聲明人楊明才 代表律師楊師 九路事務所 口路號

脫離聲明

啓者鄙人瑞弟由前夫生長女一人於民國十年結婚所生女子瑞珠自幼在外不幸受人引誘乃自甘墮落種種悖理行爲實難容忍今後凡瑞珠在外一切行爲與鄙人無涉特此聲明 貴北法院路 一沈染廠

顧仁明道歉

明因金女由於同事間誤會所記之事心實悔之今特向張君道歉並記於報端 張十對

推受併股聲明

茲有小東門外沈華股東將股份自願推與沈君其承受後此股事務一切由沈君辦理與原股東無涉特此登報聲明

養身公司要聲明重要

啓者本公司前股東鍚泰記股份已全數退出此後本公司一切與錫泰記無涉特此聲明

黃庸師表成代律氏 明家聲失 作秩祠廢單

前有田單各件在所代理律師處遺失特此登報聲明作廢

受租聲明

美華洗衣作承租大生山路中華書局一間言明每月租洋以往日來各無涉特此聲明 邱實生啓

出租聲明

茲因大華洗衣作營業生意與邱寶生續租三月不以往日來各無涉特此聲明 啓思家仲 文棟此明 胡李聲 鶴葆明

項屋聲明

茲有上海浙江路五十八號百意號半爿主汪阿明祥興業等店自願推讓與陳譜笙承頂店內生財裝修電燈等一切以後負責無涉特此登報聲明

聲明不准盜賣基地

七父遺下上邑念四保二區十一圖寺字圩四百零四號基地十一畝先父有此地計產業之根據恐有不法之徒盜賣押借情事如有盜賣恐保東根紙作廢特此聲明

復昌染煉整理公司受盤聲明

本公司現已盤受海東唐家弄五百〇八號昌染整理公司全部生財機器牌號一切盤價如數付清以前帳目與本公司無涉特此聲明

警告

北河南路協豐新記衣店主將貨物搬鎖江聲明不日出逃避現來財務不明鹽將貨物內飭出破產聲明

遺失類

遺失聲明

茲遺失三協記五號戶摺一扣乙號存摺一扣該號以外有作廢特此登報聲明

聲明作廢

茲有遺失行扣號存摺一扣失存元一千五百元該摺已登報聲明作廢

陸朝綱（即陸昌記）

爲淸理債務鄭重聲明

萬順生緊要聲明

茲因萬順生號與鄭某劉某等因交涉事件今特登報聲明

陳崇輝啓事

離婚聲明

離異聲明

遺失莊票聲明

啓者今遺失永豐莊第三千九百四十一號莊票一紙計銀七百五十八兩日期三月念八日本票已向莊止付特此登報聲明 萬順豐號啓

遺失黨證

六區五分部黨員牛開平於四月四日因公赴閘北途中遺失第二十四號黨證一紙呈請中央黨部補發特此聲明 牛開平啓

遺失圖章聲明

啓者鄙人於五月一日在外遺失興記圖章一枚此後如有人用此圖章作無效特此聲明

遺失田單聲明

遺失聲明

遺失田單聲明

女子 沈天英 張花影
貴府堂會定期不誤特別唱曲南北調價目公道八元八角接洽地址

同仁法律事務所代表裕記五金號等二十三家懸賞緝拿債務人瑞泰五金號主沈振新通告

南洋兄弟烟草股份有限公司召集股東會公告

敬啓者本公司定於民國十八年五月卅一日下午一時在香港德輔道本公司開第十八屆股東常會報告賬略並選舉董事監察人等事凡股東請於陽歷五月廿七日起至卅日止憑股票到香港本公司或上海本總公司領取入場證選舉票如不克到會者可委託他人代表

德昌西裝呢絨 春季大減價

本號新到春季薄花呢及各種時衣料不漏水雨衣夏令西裝面料一應俱全價廉物美特此減價以廣招徠

教育

中央大學 搜集各省小學兒童作文辦法

期於兒童作品中發現各級兒童常用字句
以供小學國語課程建設上一部分之材料
每省至少須有十個小學至遲不能過一月

為中山大學搜集各省小學作文辦法事、令各實驗小學文云、為令遵事、案准國立中山大學函開、現擬搜集兒童作文若干篇、期於純粹兒童作品中、發現各級兒童常用字句、以供小學國語課程建設上一部分之材料、茲特專函懇即轉囑小學數處、將該校最近三年兒童作文原稿、每級搜集十篇左右、早日賜寄、不勝感盼等因准此、除分令外、合行令仰該校長即便遵照搜集繳校彙轉此令、計抄發國立中山大學教育學研究所搜集各省小學作文辦法一份、一、每省至少須有十個小學、二、每校每級須搜集作文十篇左右、無作文課的學級、當然不要、三、要純粹兒童作品、有教師刪改者亦可、但不用謄清、四、每篇作文題目最好不同、五、應徵各校最好於接信後、即從事搜集、早日寄下、至遲不能過一月、六、應徵各校、本所除將所得結果報告外、並兩以本所出版叢書一種或酌種為贈、來件請寄本所或逕寄本所王文新君、

中大區選派歐美留學生辦法

應試者只以蘇籍為限
致試自六月二十日起

中央大學將本大學區選派歐美官費留學生辦法、於三日布告云、為布告事、本大學區本屆選派歐美官費留學生選照評議會議決案、注重純粹科學、及應用科學、規定辦法如左、一、選派科目、（一）物理、（二）化學、（三）天文、（四）地質、（五）動物、（六）植物、（七）心理、（八）土木、（九）機械、（十）電機、（十一）化學工程、（十二）採礦、（十三）冶金、以上各科每科取一名、總額限定十三名、視考試成績優劣得酌量變通分配、二、名額分配、英一名、美一名、法五名、比三名、德一名、奧一名、瑞一名、各生報名時、須認定國別、並將志願研究科目、於請願書中填明、赴英美以外國家、亦得用英文應試、以上名額視考試成績優劣得酌量變通分配、三、投考資格、凡國立省立或已立案之私立大學畢業、及舊制高等專門學校三年以上畢業者、均得應試、但以蘇籍為限、四、報名手續、報名時須填請願書履歷表、並須繳畢業證書成績單、四寸半身照片一張、如有著作品服務證明書亦須呈繳、報名手續不完備者、不得應考、請願書履歷表均印有表格函索即寄、五、報名考試日期、報名自十八年五月十五日起、至五月三十一日止、考試自六月二十日起、六、報名考試地點、本大學區教育行政院、七、考試項目、（一）體格檢查、（二）普通科目、（三）專門科目、（四）口試、以上各項考試科目另詳簡章、八、附告、函索招考簡章、報名表格、留學詳細辦法等件、須附郵票五分、逕寄本大學區教育行政院高等教育處、空函不復、

江蘇鄉小聯會請 中央勵行普及鄉村教育

減輕鄉村小學學生學費
增進鄉小教師進步機會

無錫訊、江蘇鄉村小學聯合會於日前在無錫開原鄉河埒口小學開第一屆常會、到各校代表四十餘人、主席姚靈谷、紀錄吳伯明、議決事項、一、本會應請中央勵行普及鄉村教育案、議決通過、二、呈請教育行政機關、減輕鄉村小學學生學費案、議決通過、三、呈請中央行政院、令各縣教育局待遇鄉小教師、應與城市一律案、議決通過、四、呈請中央行政院、通令各縣教育局、於此一學區內、設置一衛生指導員案、議決、在暑期講習會添設醫學科、授與相當醫學常識、衛生指導員似可不必、五、請訂定本省鄉村小學教師的共同信條案、議決通過、六、增進鄉村小學教師進步機會案、議決通過、七、鄉村小學應從速組織校董會協助進行案、議決酌定地方情形、慎重組織、八、請各縣教育局試辦聯合學校案、議決通過、九、鄉村小學應注意宣傳學校內容案、議決通過、十、鄉村間之廟宇、得改充鄉村學校校舍案、議決通過、十一、舉行縣教育局邊鎮運動案、議決修正、另請教育委員長期駐鄉指導、十二、請在會各校分提編訂鄉校小學兒童生活曆、以供一般鄉小參考案、議決通過、十三、鄉村小學宜利用前期施行生活中心的設計教育案、議決通過、十四、鄉村小學應將農事科列入主要課程、而附教育農村化案、議決通過、十五、關於鄉村小學低年級工藝教材如何採取案、議決從略、十六、如何指導鄉村小學低年級之閱讀方法案、議決斟酌特殊機會、供給材料、其原則以順合學習心理的順序、由如何擬訂鄉村小學幼稚班課程標準案、議決由在會各校有一種辦法者、供獻資料、十七、鄉村小學要否舉行野外教育及如何實施案、議決、一、留心秩序、二、集中討論、三、參觀鄉小之田間教育法、（教育社）

調查各區 學齡兒童近況

特派專員一人

上海特別市教育局、自四月一日開始全市學齡兒童調查、迄今已逾一月、平日除由該局「調查學齡兒童委員會」分區隨時接洽外、現特派專員一人、備有表格、往各區市政委員處調查進行近況云、

敬業中學改組

組織校務維持委員會

上海特別市立敬業中學校代理校長韓德存、小學校長邵名鶴因事呈請辭職、市教育局均已照准、並將該校中小學部合併、另組織校務維持委員會、人選已派定鈕長鑄、倪文亞、杜剛三人、並委鈕鑄任常務委員鈕為上海法科大學畢業、現任特別市黨部常務委員、現已準備一切即將前往該校任事云

中大呈報設置副校長

▲由校長聘請戴超

中央大學校長張乃燕為呈報設置副校長呈國民政府教育部文云、呈為設置副校長報請察核備案事、案查大學委員會議決大學校得設副校長、而中山北平浙江等大學、均先後設置副校長在案、職校規模大、大學本部設立八院、區內中小學校數繁多、且義務教育民衆教育正在積極進行、益以省府遷鎮、校長須不時出席省政委員會、以校長一人總理各方事務、實難兼顧、茲為適應需要起見、職校自本月起、設置副校長一人、並援浙江大學先例、由校長聘請戴超為副校長、戴君現任高等教育處長、任事以來、多士悅服、人望攸歸、畀以斯席、定能勝任愉快、除函聘外、理合備文呈報、仰祈察核備案、實為公便、

閘北私校聯會 再請取消廣告稅

招生廣告不能與營業廣告並論

閘北私立學校聯合會、為公用局徵收廣告稅、迭經請免、迄未邀准、昨又呈請市區黨部市教育局轉咨市公用局撤消、原文如下、呈為再懇轉咨市公用局撤消廣告稅事、竊屬會前以廣告稅阻礙興學、曾經懇請轉咨撤消、旋奉公函、以市政會議議決、礙于成案、未便變更等由見復在案、屬會聞訊之下、無任惶惑、因特再將應予撤消理由、詳述於下、（一）總理遺教建國大綱、首在普及教育、招生廣告、即為普及教育之宣傳品、豈能與營業廣告相提並論、且本市廣告規則第二十四條黨部標語及其他以及慈善公益為目的悉免捐納、又第四十三條黨部標語或其他非營業之招貼告白等得自由在臨時廣告場揭布之規定、（二）閘北戶口三十餘萬、學齡兒童五萬、入學兒童一萬九千、公立學校八所僅千人、私立學校都二百、學生一萬八千人、故閘北之有教育、實私立學校維持之、否則偌大閘北、僅僅八校、直可謂之無教育、私立學校有維持閘北教育之成績、而小小招生廣告、當局不諒、尚須課以廣告稅及手續費、（三）大中學校或經費充足者、可以登報招生、廣告稅無從收取分文、而無力登報僅僅招貼之學校、反須納廣告稅、（四）租界處帝國主義鐵蹄下、教育二字、無從談起、而學校招生尚不課稅、閘北處黨治之下、為普及教育而發揭招生廣告反須納稅、（五）上次教育局轉咨市公用局取消廣告稅及手續費、經市政會議議決、已立案者酌免、未立案者不准、表面視之為獎勵優良學校、似乎頗有理由、不知教育局成立二年、五易其長、朱任章任、發表二三十校、魯任保任、一無發表、此外呈請立案、擱置留中、經年累月、祕而不宣、甚而前後任卷宗不全、爐灶重起、又須補呈手續、煞費周章、以之為標準、實太冤枉、嗣後繼續呈請、又奉批復、礙於成案未便變更仰即知照、查成案當視法理事實時間變遷、及種種關係而維持之、或變更之、無絕對不能變更者、況廣告規則八章六十八條、尚有「本規則得隨時修正」之明文乎、（六）普通稅則、值百抽十、已經苛重、今市公用局徵收學校廣告稅每千張（一尺半一尺）四元（二尺一尺半）七元（二尺三尺）十二元（四尺四尺）廿四元超出印刷費三倍至八倍、即已立案者、亦須納改頭換面之手續費每千張一元）務乞再懇轉咨市公用局、即日撤消以維教育、實為公便云云

中大校長挽留夏承楓

▲正賴來校主持

中央大學校長張乃燕返校后、於三日致函夏承楓、請復任中等教育科長、大致謂省校舊欠已籌有的款、正賴來校主持、並計算一切、而中等教育事宜、亦甚盼商議進行云云、

中央軍校 第六期畢業延期

▲延長至本月十號左右

（中央社）中央陸軍軍官學校第六期學生、本定上月底畢業、一切手續、早經籌備就緒、勵志社亦曾於上月間開會歡送該期同學、但近聞蔣校長以黨義訓練、頗為重要、特令延期二星期、以資訓練、該校政治訓練部刻正編製該項課程、以備應用、至畢業期限則延長至本月十號左右云、

中大通俗館聯會

▲十五在蘇州開會

中央大學區通俗教育館聯合會、去年已成立、今年五月十五日在蘇州通俗館開第二屆年會、該會已發通函、請各會員準期到會云、

贛楡蕭縣 教育局長易人

▲吳若愚辭　丁樂匯繼任
▲魏紹舜辭　王介廉接充

中央大學院、據代理贛楡縣教育行政局長吳若愚辭職已准、委前任灌雲教育局長丁樂匯繼任、又蕭縣教育局長魏紹舜辭職、改委王介廉接充云、

遠東大學停辦從事結束

□學生會要求發還留膳費
□市教局派員向校長接洽

教育部以遠東大學既無基金、又無成績、特訓令上海特別市教育局轉令該校、查照辦理各情、已誌前報、茲悉教局方面業經行文該校、辦理轉學手續、該校學生會日昨特派代表赴教局、請求轉令該校長速將本學期已繳學膳等費即日發還、并即准予轉學、局長為慎重起見、特派薛公孝許之本二君、赴該校與校長接洽一切結束事宜、

滙文女中 今日開遊藝會

募捐建紀念圖書館

（中央社）本京乾河沿滙文女子中學校本年高中一九二九級卒業生為紀念母校特定今日午後七時在該校大禮堂舉行募捐遊藝大會將所收券資建設圖書館以誌不忘券價分六角一元兩種除預售券外臨時大門尚可隨時買票內容節目頗為豐富計有（一）影戲（愛與仇）（二）獨唱（三）雙簧（四）國樂（五）顛倒語（六）西樂（七）鋼琴獨奏（八）啞聲（九）級歌舞蹈云

引翔區教聯會

今日召集會員大會

上海特別市引翔區教職員聯合會、昨致通告於各會員云、逕啓者、茲經第三次執行委員會議決、定於本月五日即（星期日）下午一時、假東西華德路十二號南洋職工同志會、舉行全體會員大會、從事補選候補執委、並討論關于對內對外一切重要問題、事關重要、務請准時出席、幸勿自拋權利、及應有義務、

總商會商業夜校 繼續開課

市教育局允予維持

自總商會與教國會商民協會等發生事故後、總商會商業夜校即暫停上課、現總商會等團體已奉命停止辦公、而商業夜校教職員為注重商人子弟學業起見、乃推代表赴市教育局與局長科長等磋商、請求局方允予維持、繼續開辦、開教局以此校開辦業已多年、一但停閉、殊為可惜、允許先行維持、即日開課、一俟商會問題解決後、再行定奪云、

體育

啓事

本刊發稿時間較早、關於中央大學區第二屆中校聯合運動會消息、由快訊來者、悉載此欄、由電訊來者、均載電訊欄、祈讀者注意、

中央大學區 二屆中校聯合運動會

自昨日起已正式比賽
民族精神振作之表現

中央大學區中等學校聯合運動會、於前日（四日）舉行預賽會、地點在南京半邊街中大區公共體育場、地點僻靜、面積廣寬、樹木茂盛、景緻絕佳、健兒角逐其間、互顯身手誠快事也、會期凡三日自七至九日則為中大區民衆運動會、規模宏大、誠為空前之盛舉、唯其預賽會已博得觀衆之喝采、自今日起、為其正式比賽時間、各運動員、均係代表我民族活潑之精神、與發皇之氣象者、自必聚精會神、為君子之爭、而觀衆方面、亦莫不以快覩好身手為快、惟此會運動秩序及各項規條、均為觀衆所急欲先知、茲將該會各項要訊、披露如左、以餉讀者、

○……○開會儀式（上午九時）五月四日

一、奏樂、二、職員運動員繞行會場一週、三、升旗、黨童子軍、四、主席恭讀總理遺囑、六、靜默、七、主席致開會詞、八、黨歌、九、演說、十、運動會歌、十一、奏樂、十二、歡呼、十三、攝影、

其運動秩序、一、排球複賽－女生、二、百米預賽（第一次）－男生甲乙組、三、五十米預賽－女生、四、百米預賽（第二次）－男生甲乙組及來賓、五、推鉛球－男生甲組、六、跳高－男生乙組、七、女童子軍表演－南京中校、八、八百米決賽－男生甲乙組、九、高欄預賽－男生甲組、十、跳遠－女生、十一、二百米預賽（第一次）－男生甲乙組、十二、推鉛球－男生乙組及來賓、十三、百米預賽－女生、十四、二百米預賽第二次－男生甲乙組、十五、撐竿高跳－男生甲組、十六、四百米預賽－男生甲乙組、十七、二百米預賽－女生及來賓、十八、一百米低欄預賽－男生甲組、十九、籃球複賽－女生、

○……○五月五日（上午八時起）

（一）網球決賽－女生、（二）排球決賽男生、（三）百米複賽－男生甲乙組、（四）百米決賽來賓、（五）白米複賽－女生、（六）撐竿高跳－男生乙組、（七）擲鉄餅男生甲組、（八）一千五百米決賽－男生甲組及來賓、（九）五十米複賽－女生、（十）低欄複賽－男生甲乙組、（十一）低欄決賽－來賓、（十二）跳高－女生、（十三）擲標槍－男生乙組、（十四）四百米決賽－男生甲乙組及來賓、（十五）跳遠－男生甲組及來賓、（十六）高欄複賽－男生甲組、（十七）推鉛球－女生、（十八）跳高－男生甲組及來賓、（十九）二百米決賽－女生、（二十）二百米複賽－男生甲乙組、（二十一）跳遠－男生乙組、（二十二）排球決賽－女生、（二十三）網球決賽－男生、

○……○五月六日（上午八時起）

（一）百米決賽－男生甲乙組、（二）百米決賽－女生、（三）三級跳遠－男生甲組、（四）擲鉄餅－男生乙組及來賓、（五）團體操競志女學、（六）一千五百米決賽－男生乙組、（七）棍棒操－崑山縣中、（八）八百米－來賓、（九）繽紛舞－徐女中、（十）二百米決賽－男生甲乙組及來賓、（十一）鄉村舞－南通中學女生、（十二）五十米決賽－女生、（十三）國術－震屬、（十四）擲標槍－男生甲組及來賓、（十五）高欄決賽－男生甲組、（十六）國術－精一、（十七）三級跳遠－男生乙組及來賓、（十八）國術揚中、（十九）低欄決賽－男生甲乙組、（二十）國術－中央國術館、（二十一）三級跳遠－女生、（二十二）足球決賽、（二十三）籃球決賽－男生、（二十四）籃球決賽－女生、（二十五）給獎、

○……○代表會議

昨日下午七時、各校代表、在體育場辦事處、開第二屆運動會代表會議、到四十六校代表六十餘人、由田徑賽裁判長袁仲廉主席、報告開會宗旨後、一、分發各校運動員號碼布、二、分發下列各物、一、運動員須知、二、運動十誡、三、裁判會議決議案、四、秩序單、五、運動員號數單、六、運動員姓名號數對照表、三、分發會場圖及會場席次說明、並由主席報告維持會場秩序辦法等項、

○……○秩序維持辦法

中等學校聯合運動會、既轟動首都民衆、則今日到會參觀之觀聽者、必十分踴躍、該會為維持會場秩序起見、特請黨童軍司令張志仁君、担任糾察部主任、每日除請張司令撥黨童軍一百人到場糾察外、並請衛戍司令部派憲兵十六人、首都公安局派警士二十名、到會維持秩序云、

中大一分區 民餘運動會比賽結果

二日下午在體育場舉行

中央大學區第一分區民衆業餘運動會、江甯等六縣選手、於二日下午在體育場決賽、江甯縣長謝教局長及中大委員到場、開會比賽、結果如下、

各項運動決賽結果

百米　○第一王德明、溧水、○第二、陳立志、江浦、第三、陳明照、江浦、第四、劉國威、江甯、

二百米　○第一、王德明、溧水、○第二、陳立志、江浦、第三、徐崑裕、六合、第四、陳澄蘋、高淳、

四百米　○第一、劉國威、江甯、○第二、杭根生、溧水、第三、蕭天義、江浦、第四、李朝鈞、江浦、

八百米　○第一、劉國威、江甯、○第二、李思謙、江甯、第三、杭根生、溧水、第四、蕭天義、江浦、

低欄　○第一、黃天如、江甯、○第二、陳明照、江浦、第三、王振堯、句容、第四、潘正煌、江甯、

推鉛球　○第一、黃天如、江甯、○第二、陳明照、江浦、第三、陳立志、江浦、第四、程德炎、六合、

標槍　○第一、黃天如、江甯、

跳高　○第一、陳明照、江浦、○第二、溫庚鈺、江甯、○第三、潘正煜、江甯、○第四、黃世俊、江甯、

跳遠　○第一、陳立志、江浦、○第二、陳思謙、江甯、○第三、趙樹國、高淳、○第四、趙念祖、句容、

撐高跳　○第一、黃天如、江甯、○第二、溫廣鈺、江甯、○第三、馬花東、江甯、

個人總分　第一、黃天如、20江甯、第二、陳明照、13江浦、第三、陳立志、13江浦、第四、劉國威、11江甯、

縣分總分、第一、江甯44、第二、江浦30第三溧水15、第四六合高淳句容3

註意——凡有圓圈記號者、皆是第一分區加入大會運動員、註冊單已由本會填寫送往、特為聲明、並希註意為荷、

給獎名單　一、依各項運動總分數多寡定次第分為兩類、甲、屬於縣分的、第一、青色綢旗一面、第二、白色綢旗一面、第三、紅色綢旗一面、第四、黃色綢旗一面、乙、屬於個人的第一、青色綢旗一面、金表一只、小紀念戒指一個、第二、白色綢旗一面、銀表一只、第三、紅色綢旗一面、學生表一只、第四、黃色綢旗一面、綫毯一條、二、每項運動決賽優勝者、第一、金色紀念章、第二、銀色紀念章、第三、銅質紀念章、第四、銅質紀念章、三、球類獎、入各網旗一面、四、特種獎、（國術表演）綢旗一面、綫毯一條、紀念戒指一只、

樂華退出西人會後 初次整隊與暨大比賽

今日下午四時在中華足球場

蠢蠢思動、故技復癢之樂華足球隊、前因改退出西人會後、即球鞋高懸、掩旗集鼓、天文台路一帶、不聞熱烈呼聲者、不覺兩月於茲矣、該隊近鑒於歐美兩處、馳緘邀請出征、雖各項籌備手續、未臻完美、然球藝方面、斷難荒疎、故特定本日下午四時、假天文台路中華足球場、與暨南大學作練習賽、查暨南為今日我國各大學中最勁隊伍、其中五六健者、亦均在樂華效力、樂華雖人才濟濟、然結果如何、想非俟完場號中所能預料、際茲春風和煦、有球癖者盍聯袂偕來、欣賞一幕好球戰焉、閘門票一律售小洋二角球員證恕不通用、茲將兩隊陣線探錄如左、

暨南大學
梁官濂
黃懋任　馮運佑
林貴澄　莊世鴻　溫官茂

樂華隊
周賢言
李壽華　李甯　吳佑新
陳璞　梁官松　安原生
陳秉祥　楊保森　陳鎮和　戴鑛經　陳家球　梅洪寶　符和萱　刁光輝　李惠堂　陳廣添　袁慶武　奚巧生

裁判員已請周家騏担任

今日女子籃球提早比賽

△復旦與南洋……一點半
△崇德與强南……二點半

上海中華女子籃球會、今日下午有兩組比賽、在中華籃球房舉行、原定時間、因與樂華暨南之足球賽衝突、用特提早舉行至希與賽各隊注意、準時蒞場、秩序如左、
（一）復旦與南洋……一點半　裁判員邵驥
（二）崇德與强南……二點半　裁判員劉雪松

（二）總理就大總統職八週紀念宣傳要點

一、民國十年五月五日、總理受非常國會之推戴、在廣州就大總統職、二、當時本黨在國內、北有軍閥之壓迫、南有陳逆之牽制、國際上則美日互爭雄長、美法變本加厲、侵略中國、壓迫本黨、所處環境、險惡萬分、革命勢力，危急萬分、三、總理適應當時需要、就任大總統職、一方面為樹立政治基礎、與國民更始、重整革命力量、與軍閥作殊死戰、另一方面實欲成立正式政府、明告中外取得政治地位與國際間發言資格、以作反抗帝國主義的準備、四、紀念五五，要知道當時本黨基礎之危殆與環境之惡難、設非總理本其大無畏的精神、與堅決勇毅的態度、排萬難、力任艱鉅、以保存本黨惟一的生機、安有今日的革命偉績、五、紀念五五，要繼承　總理獨往獨來的精神、與帝國主義共產黨及一切反動勢力奮鬥到底、以救黨救國、標語口號一、五五是　總理第二次就大總統紀念日、二、總理為反抗惡勢力而就總統職、三、總理為鞏固革命基礎而就總統職、四，總理就任的是艱難困苦的總統、不是適豫安樂的總統、五、紀念五五、要繼承總理大無畏的精神、

中國國民黨上海特別市黨部宣傳部

國民政府公佈
縣政彙編 出世
獨一無二：三民政策要書
●全書數百萬言●細目六百餘則●篇篇是：治●指南針●句句是：全民政●官●確有捨他不得非他不成的：好處●親民
●現已出版發售特價三月自四月一日起至六月底為止●另印樣本函索即奉●
價目
甲種　布面精裝　定價六元　特價三元（郵費每部兩角）
乙種　紙面洋裝　定價四元　特價二元
總發行所　上海四馬路北門內新江東書局
分售處　上海四馬路羣衆圖書公司　校經山房書局　上海棋盤街民新書店　天津大東書局　江東書局

治咳專家
唐拾義久咳丸
有革咳防痨之功
每瓶一元　各埠均有經售
▲上海廣西路愛多亞路角▼

上海搬場公司
服務最久
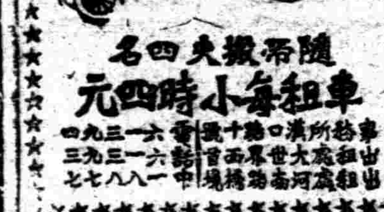
隨叫搬場車夫四名
車租每小時四元
裝拆搬好
行李傢俱嫁粧

商情

標金

金市頗呈亂象

▲人心恍惚…市無準則

昨四日、標金初尚平定、收在六十四兩內外盤旋，午刻趨勢疲弱、總之人心恍惚、以匯票終則鬆動、自早市見跌五六錢、以後迴高八九錢、時有五六錢上落、英匯揭佈、又減三四錢、午時突降一兩有另、殆因匯票易衰銀行似有賣意、並傳出八月份東匯七四四三七五至三七五、且檯面上賣戶活動、復已跌進六十四兩之內、而各號買賣相埒、如元成永大德成志豐永餘大福興永順利萬興等均有賣出、元茂永泰興元興永同豐永義昌潤亨等皆有買進、順利萬興復稍購買、大連帮出入不一、約有二千餘條交易、套頭條子出入無常、但無大票數、午後因逢週六停市、茲將前市情況以化於后、六月份開盤三百六十三兩九錢、小去四錢、大條微降、匯兌不更、人心尚平、惟私電日美小去十六分之三、銀價長一二五、而匯票見鬆、有由六十四兩二錢、降爲三兩六錢、八月份日金三菱買七四三七五、六月份由住友出七四一八七五、先令開出時日金小去一二五計七五二五、遂由六十四兩跌至三兩六錢、未幾時加上數錢、爲四兩二錢、十點光景、匯兌見小、遂降至六十三兩八錢、入後有人買進、彼側提高五六錢、十點三刻爲六十四兩四錢、時忽跌五六錢、復爲三兩八錢、移時因晉安萬興等買進、重又穿出六十四兩之外、爲四兩五錢、十一點半驟然一挫一兩、因銀行售出日金甚鬆、七月份英金由華義售與浙江計六辨士一二五、三井八月日金七四五、安達出七四三七五、人心爲之一震、最小價計六十三兩三錢、收盤較三日計缺一兩、查半日間最大六十四兩五錢、最小六十三兩三錢、相去一兩二錢、揭價照日金爲六十四兩二錢、初已做小數錢、時則扯平、最後抑小一兩左右登賬五月六十二兩、六月六十三兩、補水六十二兩、物品早市六十四兩四五、午收六十三兩四錢云、（本月六七八日、即星期一二三此三天因逢旅滬西商春季賽馬之期各銀行向例辦公半天、於是金業交易所在此三天中提先半小時自長八點卅分開始營業、至十一點卅分止午後停市云）、

大條

銀市平定

昨據倫敦電訊、大條銀近期又縮一八七五爲二十五辨士一八七五、（合英金二先令五辨士七五）無特別變化、市面平定、遠期不更、仍爲二十五辨士一二五、又美銀價亦未更動、計五角四分七五、英對美仍均爲四元八角五分三一二五、日美仍計四十四元八七五、日英仍爲一先令十辨士二五、倫滬先令仍計二先令六辨士、又當日路透無電、又十點〇二分電通社來、日美出入均低另六二五爲四十四元六八七五至八一二五、日英賣價跌另三一二五計一先令十辨士三十二份之三至三十二份之五、遠期日美出入價均未更動、爲四十五元半至六二五、月英賣價亦降另三一二五爲一先令十辨士半、買價降另六二五計一先令十辨士五六二五、又十一點四十分來電、概未更動云、

外匯

匯市平平

昨星期六、各銀行辦公向例上午半天、匯豐掛價外匯計香港加一二五、計八十兩〇七五、日金降一二五計七錢五分二五、印度加二五計一百六十四羅比半、其餘概無伸縮、大條微縮、匯兌不動、至印匯加一羅比計五十七羅比〇八、銀行內盤各匯先平後鬆、華商交易並不熱鬧、態度平平、計日金祇以數十萬元進出、銀行方面如住友三井安達稍有賣出、正金三菱住友則有購進、爲數均鮮、又先令亦祇數萬磅出入、美金銀行互相成交一二十萬元、至于標金市面趨勢又弱、人氣易頹、午刻收市比較前天日金小落二五、英美兩匯不相上下、迨午刻循例停市云、

▲英匯　內盤只有另六二五伸縮、交易有限、上午八月份賣出、價二先令六辨士〇六二五、進價六辨士一二五、近期出價五辨士八一二五、進價八七五、午收相似、惟八月份出價六辨士一二五、進價一八七五、華比與中行互做五月一萬磅、價五辨士八一二五、華義與浙江對做七月一萬、價六辨士一二五、

▲美匯　內盤未有良莠、交易亦屬稀少、上午八月出價六十一元、進價六十一元一二五、近期出價六十元〇三七五、進價六十元〇五、午收均無變遷、市況頗平、三井華比互相做開五月五萬元、價六十元〇三七五、大通進八月五萬元、運通亦進五萬元、價爲六十一元一二五、係由有利賣出、

匯市

銀洋需要已淡

▲匯價已平

▲洋匯　昨五月四日匯市平平、總會上交易不甚暢旺、到頭不寂、裝出者約計數十萬、寧杭兩道廠運申五六十萬、計票划各款數十萬、又拆兌行情計小洋一千二百十八角五、銅元二百九十六千文、而匯價早市計爲七錢一分八厘、下午七錢一分八厘二五、與前午相同、江南小洋勿更、早午兩市同爲六錢二分、廣東雙毫加一毫二忽半、上午五錢八分八厘七五、下午五錢八分九厘、銅元同爲四百十六千五百文、衣牌二千九百九十一文、角坯二百四十五文、貼水五十文、

紗花

紗市續趨堅穩

▲因外棉三品均好

▲現紗銷亦轉暢旺　棉紗市況、昨日繼續上趨、頗有作激進囤漲狀況、其原因在外棉上升、勢頗穩定、三品紗可告穩健、而近日粗紗現銷忽告活動、尤足爲市況趨堅之助、昨日廠商又從而吸進、因之上午漲三九錢不等、近期又到八兩外、午後續好一五錢、形勢頗覺穩定也、成交一萬五千包、各月價如下、

	上午	比前日漲	下午	比上午漲
五月	一五八・一〇	八〇	一五八・六〇	五〇
六月	一五七・二〇	九〇	一五七・三〇	一〇
七月	一五七・一〇	六〇	一五七・一〇	—
八月	一五七・三〇	四〇	一五七・四〇	一〇
九月	一五七・四〇	三〇	一五七・六〇	二〇
十月	一五七・七〇	四〇	一五七・九〇	二〇

現紗交易近又轉佳、四川帮吸胃連日均暢、粗紗銷路亦屬不惡、昨由江西蕪湖內地長沙野雞漢口牛莊寧波四川雲南等幫進二千二百包、同行中進一千二百包、行情趨堅、各牌如下、

牌名	價	
四十二支		
採花	三三二・〇〇	
水月	二七〇・〇〇	
三十二支		
寶塔	二六五・二五	
天官	二六六・〇〇	
彩球	二三六・七五	
二十支		
雙地球	一八七・二五	
藍鳳	一六一・二五	五月
人中	一八三・五〇	
五福	一七三・七五	
立馬	一七〇・二五	
又	一七〇・五〇	
又	一七〇・七五	五月
牧羊	一七七・二五	
雲鵬	一七〇・五〇	
寶鼎	一八二・〇〇	
又	一八二・五〇	
富貴	一八六・〇〇	
十六支		
仙桃	一六二・七五	
人鐘	一七一・五〇	
雙龍	一七〇・七五	
醒獅	一七二・五〇	
紅團龍	一六八・七五	
大發	一七〇・二五	
十支		
帆船	一四八・〇〇	
金雞	一四七・七五	
紅魁星	一四九・〇〇	
大發	一四六・〇〇	
六支		
雙馬	一二六・五〇	

棉市略轉平靜

▲存多銷少市況難起

▲英廠罷工影響美花

棉市昨已不似前日之堅、上午以外棉續漲、買方加碼買進漲二錢、午後因印商售出跌二錢、市況平平、以外棉狀況似言、覺有上趨可能、但本埠存貨增多、現銷阻滯異常、廠家又告清淡、日商出口全無、蓋均取給於印度炎、漢帮心思仍趨於空頭、態度不變、昨日英訊紗廠聯會議決將於五月十八日起停工、如果實行、則於美棉市況亦殊有影響也、漢標成交五萬一千六百担、各月價如下、

	上午	比前日漲	下午	比上午跌
五月	三三・三五	一〇	三三・二〇	一五
六月	三三・八〇	二〇	三三・六〇	二〇
七月	三四・一五	一五	三四・〇五	一〇
八月	三四・四五	二〇	三四・二五	二〇
十月	三三・九五	二〇	三三・九五	

▲現棉成交如下

陝西	三二・五〇	永安進	三二〇〇件	現送廠
又	三六・七五	鴻章進	二〇〇件	又
又	三五・〇〇	又	二〇〇件	又
吳淞花	三五・二五	三友杭進	二〇〇包	送碼頭磅

美印棉均略漲

美棉始因天氣良好而跌、後以棉產情形欠佳、及空頭抵補回漲、大十磅音、印棉大一四羅比、三品紗漲一二元、各價如下、

		五月三日	比前日
美棉	七月	一八・七七	大一四
	十月	一八・八七	一〇
	十二月	一九・〇一	七
	一月	一九・〇四	七
	三月	一九・一七	七
	現貨	一九・七五	一〇
孟買	孟加拉五月	二三〇	大三
	七月	二四〇	四
	奧姆拉五月	二八七	一
	七月	二九七	一
	自羅去四五月	三二九	一
	七八月	三三八	一

▲本埠存棉統計　昨日本埠存花、計陝西二一五・一四二件、靈寶四・九七八件、美花七・九四三件、印棉三八・一五〇件、捲筒花六・二〇〇件、木架花一・〇五一件、通花八・五四九包、九江花六〇〇包、姚花一〇〇〇包、除通姚花稍減外、餘均較前週末增多、尤以印棉爲最云、

▲英國紗廠將停工　三日倫敦電、蘭開夏紗廠聯合會以某紗廠鋼絲車間工人罷工、議決自十八日起自行關閉、以促工人之覺悟、計五六十家、工人二十萬云、

▲銀拆　昨星期六、銀行辦公半天、收款一二百萬、匯豐收進六七十萬、華商各莊進出一百餘萬、匯票各款一百萬、又貨款一百餘萬、而銀拆平定、上午轉漲九分、下午一錢、較前午計加二分、銀行掛價計九分云、

米市

北市河斛更形活動

▲盤面均較前增加

昨日閘北米市、河斛頗爲活動、因到源不旺、需要增加、店方胃口、遂驟見振作、但各貨存到、既多寡不一、盤面仍未能完全向上、白粳高貨、昨無漲落、中關復起高尺、餘次號依然平穩、變元交易更淡、價漲近角、陰元銷路、均有繼續增高傾向、薄稻到銷兩平、早稻依然呆疲、內地到船、共二十餘號、斛開共四千石光景、茲列價如下、白粳十三元二角半、又十三元一角、又十二元八角半、又十二元六角、又十二元二角、又十二元、又十一元七角、又十一元五角、又十一元二角六分、薄稻十二元一角、又十一元一角、變元十六元六角半、又十六元五角、陰元十四元四角、又十四元二角、羊秈十二元〇五分、早稻十二元二角半、又十二元、杜秈十二元五角、又十一元八角、半、埠秈十一元六角、又十一元五角、其餘各貨、未見榮辱、

呢絨

羽紗呢開出頗多

昨日同益會交易、以羽紗呢爲最俏、北帮及本街、均有辦進、故市盤頗有回高希望、查本市存貨、不見過多、倘到源難以增暢、則價格必見提漲、昨共售開三十餘箱、茲將大盤列下、甯雲開一兩九錢半、二平二兩〇二分半、信記二兩〇七分半云、

煤市

烟屑做開兩千餘噸

昨日烟煤交易、以烟屑爲旺、統塊兩種、依然毫無進展、故茶會市面、未見特殊變更、即盤面亦均平定、雖以轉好、至買進數量、以工廠幫佔多數、輪船及什戶、不甚生色、亦將昨市大盤列下、福岡四兩〇五分、肥前三兩九兩、芳雄六兩〇五分、高松六兩〇五分、高尾五兩一錢、開平七兩、又七兩一錢、華水九兩九錢、中鶴六兩二錢、皆開共二千二百餘噸云、

茶市

祁門紅茶市價步漲

▲各茶商互相競辦

▲市價激漲十餘元

祁門向爲著名生產紅茶區域、各茶商初因開氣不濟、相率不敢前進、茲以地方告平、各茶莊分起競辦、開秤時茶價祇開五十六元、最近數日中因互相放價、激漲十餘元、後市尚須看漲云、

絲繭

新廠經歐電續轉

▲繭胃亦濃…行市堅挺

昨日本埠洋莊絲市、續呈堅定、查海外新廠經電報、續有轉滬、而國胃仍濃、市氣堅定、昨由藍樂璧進B字級新廠經一百包、價九百七十五兩、又寶餘進麗牌二十包、價九百七十兩、慎餘進龍馬牌三十包、價九百二十五兩、維綸進龍馬牌三十包、價九百二十五兩、（以上均白廠經特別條份）信孚進木機揚返頭二號十三至十五條份川廠經三十、價九百五十兩、

鎮江蠶已二眠開葉

▲桑葉發芽頗盛

▲晚蠶亦已起眠

鎮江四鄉蠶汛、因農鑛廳與蠶桑改良分場、派員四出指導、進行順利、邇來氣候轉暖、蠶蛾眠頭頗齊、桑株得雨後、發芽頗盛、現下大蠶已二眠開葉、早帮開葉三四朝、晚帮亦已起眠云、

外股

橡皮股交易沉寂

昨星期六、外股向例上午半天市況、總會交易平常、自早開盤問訊者不少、買戶給價、如會德豐加五錢、中國加二角半、兩淞加一兩電車小去一錢、至于正式買主、會成交上海紗廠若干股、次則減一兩二錢四、逸園亦降十元、公債平定、又總會外公債及汽車業廣寧均平、橡皮市依然沉寂、計有二十四種開盤、內以三上漲、實在買戶頗呆、僅掮客做開英渣華一種價七兩十七錢、比前公會內所成交者加一錢、倫敦電存底多出四百五十噸、市價如前、新加波跌二五云、法工部局七厘公債九十七兩五錢、上海紗廠新股三十四兩至三十三兩七五、中國六月十七元二角、逸園二百十五元、以上總會內成交之價、工部局六釐公債九十九兩至一百兩、七厘一百〇一兩、公共汽車十四七五、兩淞六月一百二十八兩五錢、業廣一百四十四兩、以上掮客成交之價、

肺癆內科專家　德醫吳天民博士

本醫師專治男女腸胃肺脾各種內科病症以及血虧腦弱神衰對於各期肺癆專攻多年經驗尤富用最新特效療法立見奇效保可斷根并備有精美病房林園亭台草地球場極盡療養之勝門診每日下午二時至五時診金二元

地址　法租界霞飛路八百六十六號霞飛療養院　電話西六六八八號

市價

銀洋錢市

五月四日（星期六市）

	早市	午市
國幣	七錢一分八釐七五	七錢一分八釐二五
江南小洋	六錢二分	六錢二分
廣東小洋	五錢八分八釐七五	五錢八分九釐
銀拆	一錢	一錢
銅元	四百十六千五百文	四百十六千五百文
衣牌	二千九百九十一文	
角坯	二百四十五文	
貼水	五十文	

國外匯兌

銀行即期	二先令五辨士八七五
銀行四月期	二先令六辨士
銀行買進	二先令六辨士一二五
帶根定期	二先令六辨士五
四月定期	二先令六辨士六二五
上海匯至法國	十二佛郎
上海匯至印度	一百六十四羅比半
上海匯至香港	八十兩〇七五
上海匯至日本	一百三十三元
上海匯至美國	六十元〇三七五

國內匯兌（銀行公會報告各省匯市）

北平、天津、漢口、南京、杭州、蘇州、寧波、福州、廈門、汕頭、廣州、香港、長沙、重慶等處各匯價（數目從略不清）

各國金銀貨幣價

英金磅、英金票、美金元、美金票、法郎、日金、日金票、德馬克、荷蘭盾、印度羅比、新加坡元、菲律賓比索、安南元等各幣買進賣出價（數目細小難辨）

大連油豆餅電

五月四日午後二點十分到申

豆油	五月份	十五元六角
又	現貨	十五元七角
豆餅	五月份	一元五角九分
又	現貨	一元六角

國外麥電（單位角）

美麥	五月期	一二・六
又	七月期	一二・三
又	九月期	一二・二五
加拿大麥	五月期	一二・三
又	七月期	一二・五

以上係每嘜價格按每嘜合我國一千六百八十斤

上海證券物品交易所

順手十六支棉紗（數寄牌標準）

孟買棉花電報

利物浦棉花電

紐約棉花電報

油豆餅

昨日滬南午前某業市況如左

上海雜糧交易所（兩單位）

滬北米市

現貨麵粉

	每袋
綠車	二兩一錢五分
紅車	二兩一錢七分五
綠兵船	二兩一錢五分
紅兵船	二兩一錢七分五

上海麵粉交易所

雜糧

以下北市雜糧公會報告（每担單位兩）

紗布交易所

煤油

老美孚牌	每箱	五元二角
老美虎牌	每箱	五元一角
老美鷹牌	每箱	四元八角五分

船期

五月四日

進口輪船報告

出口輪船報告

甯波班、長江班、崇海班、通州班、定海班

外洋輪船報告

英國倫敦班、意國里由亞班、溫哥武班、舊金山班、法國馬賽班、世界班、香港小呂宋班、北洋班、溫州班、福州班

滬甯段

上行車

上海北站開

下行車

南京開、鎮江開、常州開、無錫開、蘇州開、崑山開、南翔開、安亭開、上海北站到

社交不能澈底公開的原因

國樑

生活週刊（四卷四期）的讀者信箱內，曾登過所謂薛華麗女士（該社已聲明是假名）的『理想中的異性知友』的一篇文字，薛女士的對於『分析社會上的男子，可以類歸於那樣幾種中』的經驗上的見解，可謂未免太帶主觀色彩，而且太籠統，我一向來很尊重女性，那敢說一個『不』字呢？但我在少數也許多數的女性中觀察過與女士所謂不滿意的男性，也大同小異！什麼跳舞，皮鞋，香水精，時裝，玩弄男子於掌上，藉男子的經濟能力，去作依人籬下的寄生虫，這些想也合得上女士所舉的條件的反面的例證！（請參閱該刊第四卷四期到第四卷第八期）編者告訴我們『想念薛女士那樣多』，和薛女士不肯宣佈眞名姓，都是社交公開運動前途的不好現象！從我恐見所及，我以為我們中國的男女眞是十二萬分的不幸！不是男性攻擊女性，就是女學生罵男學生，弄得結果，女子的宮殿眞是門禁森嚴；男子的垂涎欲滴，眞比小孩子看見別人吃糖而自己也想吃的表情，還要可憐十倍！本報開話欄內，也時常可以看見男性和女性打官司的訟詞，而作者還以為這樣彼此研究，可以在社交公開運動中可得較速的效率，其實在事實上正成反比例！我—對男女觀念都很隔膜的我—在這裏談談其所以男女不能澈底公開的原因和其障礙，請大家看了以後，多多加以批評；不管贊成和反對，我都十二分歡迎的接受！

在二十世紀復古運動潮流中，竟有人高唱拖倒車的主張，努力男女分校（中等學校）的工作！這樣因噎廢食的復古運動，至少在教育過程中，留下矛盾的痕迹！若是因為男女同校所得成績不好，僅管可以設法改良，並非男女同校的本身意義的不善。努力不幸而失敗，而灰心復古，便不算教育家應有的精神！若是實行男女分校，我且問問唱男女分校的教育家，給我下面兩點阻礙社交公開的答案：

一、依中國社會的情形，最易擾亂社會治安問題的，要算家庭方面的婚姻問題！在舊式婚姻中的家庭，十分之七八是情不合，意不投的夫妻！整天鬧無意識的爭吵！其所以夫妻不和睦的原因，當然是社交不公開，由父母包辦婚姻的結果，結婚是人生較重要的一幕，一失足成千古恨，豈能草率從事，被動的去犧牲一生的幸福嗎？如此看來，社交公開，（雖不僅專為婚姻的改革，但也是很重要的一個原因！）的重要不言可喻！社交既要公開，最易施行的地方，必定是受過良好教育的學生，在學生時代，異性既不能有相當了解和認識，難道社交在某一時間中，能自動的陡然的公開嗎？其餘未受教育不明瞭趨勢的人，能夠概然認社交公開為應當的嗎？平時沒有純異性融洽的機會，社交公開運動是徒然的，不澈底的！（未完）

曇花一現的愛情

—寫給現代的女子看

（妙）

現代男子對於女子的愛情是閃電般的，差不多不待你覺察你是一個男子的意中人，你已變成他的「紀念品」之一了；不待你追上他的現在，你已變成他的過去的一部分了。

倘使一個美貌的姑娘坐下來計算計算在他們的「紀念品」中有她還個人的男子，恐怕要費去一天工夫纔算得清吧。

現代男女的戀愛時期好像女子的衣裾和衣袖一般一天短如一天，一個多情女子在發覺她所認為「戀愛的開場」的熱愛時期却實在是「戀愛結局的開場」時，一定要吃一驚的。

普通男子的愛情的持續難得超過第三次的幽會，最久也不會超過蜜月期。一到更新鮮的更美麗的女子樣梗在他面前時，他的愛情便萎謝枯槁而重生出新的苗來，現代男子所注目的愛情似乎祇有「簇新的」愛情。他的心好像火爐一般，時常要添加未經燃燒過的煤炭進去，否則便會消失熱力而致熄滅的。

一個女子能使男子揣想着她，渴望着她而在他心中多存留幾星期，那是手段高明的女子了。

現代男子把用於追求女子或實地向她求愛的時間認為浪費光陰。求婚這事在他看來只不過是一大堆舊式的繁文縟節罷了。

從前的女子往往能和丈夫白首偕老，但現代的女子不待嫁時衣穿舊，他的丈夫便想換換口味，把她丟在一邊了。在人類戀愛史上從未見過像今日這樣的閃電般的戀愛和「朝生暮死」的婚姻。但這種事在今日是司空見慣的了。今天你也許是某人的「我愛」，是他生命中僅有的女子，到明天你已成為他的「紀念品」之一了；今天你也許是照耀着他的生命的明星，到明天你已成為他的過去戀愛史中的人物了！這些事終是那麼倏忽的，閃電般的，曇花一現的！然而，然而他們稱之為「自由戀愛」！

還賬

（瑞珍）

甲—你的丈夫在家嗎？我有一張賬：……

女—恰巧昨天他出去了……

甲—……一張我要付回他的賬……

女—但是，到今晨，他已回來。

黃文農作　禁止轉載

青年在矛盾的社會裏

—現代青年心理變態的原因

利器

在這殘酷的社會裏度着的生活，自然，是一樣殘酷的生活，這種現象，在青年的心理中，頂容易覺着，往往在這炎涼世態裏，弄出許多錯誤，甚至有的走到絕路上，或演成不少悲劇出來，過去共產黨的誘惑青年，便是事實・

同學涼君前兩年就出廣州跑來肄業在一間免費的L大學裏，在這兩年間，同是在一樣新潮流所激蕩的環境裏過生活，（因為他所到的學校，無論比任何學校都要是時代的先進者），這也無怪他的思想那般疾趨突變，從他的家人的兩件裏，就可以看出他是頓改常態，聽了說他自到上海後，從沒有過一封信安慰過他那半百的雙親，就是他的兄弟姊妹接着他的信，也是莫明其妙，他的內容，我雖沒有領略過，大概總是超現代社會的思想，如果用一般舊眼光，看他的新理論，自然，不免談虎色變！

所以年來觸怒了不少他的親戚故舊，前星期由他姊姊（近間由廣州來滬）若蘋女士處得看他近來給她的信，裏面有一段這樣說：『……過去給你的信，言詞開太過荒謬，現在，我要向你特地聲明，一概我都不承認了，除了們你的說話，回轉想起來，反覺好笑，同時又覺慚恐和慚愧；在青年變態的心理中，一片純潔的思想，自然只是向着眞理去走，就是因為太純潔了；尋求眞理太拍力了，誰知道，逃不出環境的範圍，免不了……』

掉遙化的步驟呢，於是終之走不着路，煩悶了，悲憤了，心理變態越劇烈，思想飄蕩越不安定，好像一個小帆船在大海中，任狂風猛浪東衝西蕩，汪洋終是汪洋，歸宿依然無着，從前寫給你的信，就大半是狂風猛浪衝最利害時的苦悶悲憤的呼聲，你想此[illegible]雜亂的呼聲，能不有點錯誤麼？在現代青年心理變態的原因，計有以下幾種，茲特為你述之：

（一）環境的惡劣——青年心理純潔，做事負責，目視環境的惡劣，容易感觸・

（二）自然心理的變態——青年期間，意志未定，務力求知，稍不順利，輒生苦悶・

（三）新思潮的激蕩——青年求知慾愈迫切，新思潮愈容易接受，愈不滿舊社會的組織・

（四）經濟的壓迫——現在的社會裏，一切都是基於經濟上面，缺乏經濟能力，萬事俱空，心理變・

（五）婚姻問題不解決——未婚者不用說，訂婚者或既婚者，那就費手續了，尤其是既婚的人，難乎其難，人生本是需要自然的快活，如果過着苦悶的人生，就有萬事俱攸之概・

約指

（酒時）

「A和B都向我求婚，答應誰好？」

「那很容易，只要看約指上的金鋼鑽誰大些就是了」

求婚

（枕婆）

青年；（熱情狀）吾愛，……接受我的……愛罷！

少女：（沉思，默然）

青年：這是你的終身大事，當然應得細細考慮一下的。

少女：不，我正在打算如何可使你以後離開我。

暨南大學女生宿舍小史

—今已門禁森嚴

（覆軍）

滬西暨南大學自前年擴充以來，學生由四五百人突然增至千四百人以上，同時倒也算是蒸蒸日上，同來女子部也從首都遷了回來，學生個個無不眉飛色舞；本來裏面的男女學生，多屬不遠千里而來的兄弟姊妹，到了這時可以重行團聚，自然快樂極了・那時女子宿舍還沒預備好，學校當局忙脚忙手地，將一棟比較漂亮的師範宿舍騰出，暫時安置了剛從遠路而歸的姊妹們！

師範宿舍被女生佔去了，當時居在宿舍裏師範生，一面奉着學校當局的命令，即刻遷出，一面怕也是礙着久別的姊妹們，不敢稍有反抗而依從了，可是心裏也未嘗不有說不出的苦[illegible]呢！

『女同學歸來了』的呼聲，在那時倒也熱鬧一場，男同學去拜謁表妹妹，或是姨姊姊的，成是什麼什應名義……的，眞是絡繹不絕，自由來往，直接到宿舍拜謁，也不算什麼稀奇，開通的風氣除了江灣某大學以外，怕在滬上沒有第二了！

記得是在暑熱的夏天，人們居在宿舍中，那有不卸去衣服趁機會乘乘涼呢？女子自然也不在例外，當時到女生那裏拜謁慣了的男生，自然也沒有什麼『將入堂，聲必揚，將入戶，視必下』的習慣，因此有幾位愛寫幾句小說的，得着了些資料，不知不覺的產生了幾篇特寫極級的作品在刊物之上・

別建造的宿舍已經完工了，女生當然高唱『得其所哉』了；一棟華美高聳着莊正不可犯的洋樓，而帶着綠柳當中，時有幾曲琴音和着柔軟歌喉，隨着冉冉春風送到人們耳鼓，煞是令人神往！

女生有着自己的特別宿舍了，男生前往拜訪還和從前一樣的殷勤，和男窺到的消息也還是和從前一樣地不守祕密，女生憤恨的心理，想來也必是與日俱長罷！

在不久的前幾天，女生開了個女生全體大會，首先議決的案件，就是如何規定會客規則，有些憤恨極了說：以後會客非在會客室等待由茶房通知女生會晤，直自踏進女生寢室，將面斥不貸，卒之這個提議，全體通過了・

咳！平日走慣了的男生，那裏知道她們新設了這條防綫呢？毫不經心地和平日一樣昂頭闊步以進，于是吃了閉門羹的也有，遭了茶房的阻止的也有，弄到面紅耳赤的固不在少數・確實，男生固有這層障礙，到女生宿舍去拜訪的，已比着以前少了，這未免也是一件殺風景的事情吧！

永安天韻樓影戲

日夜開映最新著名中外佳片

後本梁天來

故宮春夢

詳細說明請閱天韻日報

永安天韻樓七樓東廳書場

唐鳳岐（東漢）　沈麗斌（雙珠鳳）　楊蓮青（狸貓）　沈健安（珍珠塔）　薛小卿　楊小亭（雙珠球）　龔炳南（濟公傳）　吳小舫　吳新蓮（玉蜻蜓）　唐再良（三國志）

中央大戲院

每逢星期三星期日換片　電話中央二三五五

日戲三點起　五點半　夜戲九點一刻　今天三套

（日戲）四角　五角　八角　（夜戲）五角　六角　九角

大中華百合影片公司最近出品偵探愛情名片

黑貓

主演　王元龍　張美玉

新中央大戲院

每逢星期三星期日換片　電話北二三二二

日戲三點起　五點半起　夜戲九點起

日戲三角　四角　六角　夜戲四角　五角　八角

澳倫影片公司最近名貴出品社會哀情大悲劇

女伶復仇

（日夜特請王漢倫登台表演蝶花舞）

包天笑編劇　卜萬蒼導演　王漢倫主演

虹口大戲院

地址　乍浦路海甯路口　電話北一四一八

陽曆三月二十號（星期）起連映三天

價目　頭等四角　二等二角　幼童減半　日夜一律

時間　下午三點　[illegible]

今天日夜開映

桃樂絲德爾里奧主演

良友

先施屋頂花園中外影戲場

合群影片公司出品　國產武俠巨片

鴛鴦劍俠

九大本一次映完

滑稽大王卓別麟主演　僑民記

詳細說明請閱樂園日報

易社乾坤新劇

張永聲　馬文俊　虞國貞　胡悲天　王寅　鄧彩娥　姚冷鵑　陳慧君　秦劍我

（日戲）珍珠衫　（夜戲）原來是你

施家班東方詞劇

沈翠花　胡國珍　施竹亭　施文韻　施春軒　施春娥　范松林　夏福麟　丁正武

（日戲）花鞋記　（夜戲）七八本描金鳳

武昌大戲院

地址虹口武昌路東四號　電話北七五九號

（時間）三點一刻　七點九時半　（價目）樓上四角　樓下二角　（注意）日戲減半　夜戲一律

今日日夜開映

最宏偉最名貴之上海武俠巨片

血船

加印華文字幕以便觀覽

新新屋頂花園

春季大贈品

三月二十日起人人均有贈品

頭獎　二獎　三獎　四獎　五獎　六獎　七獎　八獎　九獎　十獎

[illegible]

得獎芳名每日刊載新新日報

永安天韻樓

大京班廿六夜戲

邱德成　何雪英　小長勝　呂靈芝　小瑞亭　陳吉瑞　譚紅梅　伍鳳春　華小樓　何頤馨　王樹臣　印德山　趙君茂

新排大明歷史連台好戲

義俠奇中奇

丹桂第一台

日戲　三月念六　男女合演　電話中央一四七八

價目　月樓官廳六角　包廂正廳四角　三等包廂　三等客座　小洋二角　二百十

四本開天闢地

蓋玉廷　蓉麗娟　筱寶芬

挑華車　打漁殺家

丹桂第一臺

夜戲　三月念六　男女合演　電話中央一四七八

價目　花樓官廳一元　包廂正廳五角　三層包廂　三等客座　小洋三角　二百九十

吳竹香　韓金奎　金碧玉　張韻樓　陳筱穆　劉筱衡　蓉麗娟　蓋玉廷　劉文美　小孟七　陸樹田　王芝裕

五本開天闢地

上海舞台

日戲　三月念六　男女合演　電話中央六五〇五

郭春華　張如庭　（全班合演）黃慧如（與）陸根榮　賈小雲　王小新　劉春山　盛呆呆

冀州城　法場換子　特別歌舞　改良申曲　搭棚戲

上海舞台

夜戲　三月念六　男女合演　電話中央六五〇五

于雨亭　趙東昇　賈璧雲　蔣麗霞　趙君玉　趙如泉　黃玉麟　吳繼蘭　劉艷琴　曹毛包　劉慧琴

二本黃慧如　初次啓演

先施屋頂花園

大京班男女合演文武京戲

日戲

陸金龍　鄭君麟　白玉鳳　劉榮軒　路凌云　景韻琴　應寶蓮　白玉英　劉崑崙　麒麟豹　劉春泉　賈春虎　袁奎官

五本狸貓換太子

夜戲

鄭君麟　麒麟豹　劉榮軒　白玉鳳　路凌云　景韻琴　應寶蓮　白玉英　劉崑崙　劉春泉　賈春虎　陸金龍　馬春亭

六本狸貓換太子

榮記大舞臺

三月念六日戲　特煩全體文武藝員準演好戲

袁小樓　李瑞亭　金素秋　林樹森　蔣叔岩　嚴琦蘭　筱月紅　金少山　筱菊紅　張桂芬　李桂春　小桂元

四收關勝　徐策跑城　捉放曹　珠簾寨　玉堂春　落馬湖

榮記大舞台

三月念六夜戲　價目（注意）一元　八角　六角　四角　三角

全部七國

李桂春　筱菊紅　筱月紅　金少山　林樹森　蔣叔岩　嚴琦蘭　金素秋　張桂芬　袁小樓

孫龐鬥智

林記更新舞臺

三月念六日戲　男女合演　電話北四〇二〇

價目（大減價）優等七角　特別五角　頭等三角　二等二角　三等一角

今天日戲

天下第一橋

一時登場　請早光臨

林記更新舞臺

三月廿六夜戲　男女合演

價目（注意）優等花樓七角　特別包廂五角　頭等正廳三角　二等二角　三等一角

兩本好戲一夜演完

天下第一橋　提早開演　天上牛斗宮

六時請早登臨

天蟾舞臺

三月念六日戲　男女合演　電話中央二七二[illegible]

價目（注意）[illegible]

頭本封神榜

天蟾舞台

男女合演　三月念六夜戲　特煩全體名角文武演作手好戲

董志揚　潘雪艷　劉奎官　王芸芳　小楊月樓　麒麟童　劉漢臣　張俊臣　[illegible]　李榮聲　陳鶴峯

三本封神榜

五五特刊

中國國民黨上海特別市執行委員會宣傳部編輯

德徵題

為總理就任非常大總統紀念告全上海的民衆

市執委會

全上海革命的民衆們！總理在世界勞工尋生路的五一紀念後四日，和中國青年尋生路的五四紀念後一日，也就是帝國主義者加緊壓迫中國革命和北洋軍閥氣焰正在高漲的五月五日，他就下了決心，要爭國民的人格，要爭中華民族的生存，要創造中華民國的新生命，雖在困苦艱難中，他竟毫不猶豫，毫不顧忌，肩起偉大的革命的担子，開始向帝國主義肉搏開始宣佈了封建軍閥的死刑，并留下了這個比五一五四更值得我們歡呼的愛戀的五五紀念。

當時本黨總理孫先生，篳路藍縷，以啓山林，正是要中國民衆繼續五四運動的精神，務力建設民主政治，以促進民有民治民享新國家的實現；同時更要如全世界勞工一樣的勇敢奮鬥，打倒資本帝國主義以造成中國的平等自由，然而不幸得很，中國革命事業，尚未完成，而中國革命的領導者孫中山先生，竟離開我們而逝世了，五五紀念，雖極有光榮，而後死的我們，偏不能繼承他的勇毅邁往的精神，公平偉大的人格，努力向着他所指示我們的道路前進，終於發生了五卅和五三的慘劇，染成了歷史上所不可磨滅的恥辱，於是連五五紀念，也在血泊中度過也，在淚痕中歌不成聲，我們在總理遺像之前，尤其是在舉行五五紀念的今日，應該是如何惶恐，如何慚愧，如何捫心自責啊。

革命的民衆們，在舉行五五紀念的今日，我們一定要在總理遺像之前，誠懇宣誓，從今日起，要把總理遺留下來的革命的担子，負在我們肩上，把自私自利的心理，變成勇敢無懼的心理，只有主義的信仰，沒有個人的信仰，只有革命的行動，沒有個人的行動，照着革命的整個的三民主義，不顧一切，拼命地去幹，縱然犧牲，我們應該毫不躊躇的把一切敵人打倒，我們更應該把五三五九五卅這些悲痛的國恥，如秋風掃落葉一般努力把他掃盡，當後高唱勝利之歌，在每年五月五日舉行一個更歡樂更光榮的革命勝利總紀念，在全世界開一個革命勝利紀念的新紀元、

十八，五，五。

紀念總理不安協的精神

進明

在這悲壯維偉的五月裏，可歌可泣的重要革命紀念日，比一年中任何一月為多，我們的革命熱情，也是在這一時期中激蕩得最為狂烈！雖然每一個紀念日的涵義各各不同；但是它們同樣的值得我們永久的紀念，同樣的能殼給予我們種種強烈的刺戟，使我們忽爾悲哀，忽爾憤嫉，忽爾狂歌，忽爾飲泣。精神情緒，爾興奮得幾乎要發狂！革命的五月，是多麼地悲壯而雄偉呀！「五五，」是本黨總理孫先生在廣州就任非常大總統的紀念。是五月裏許多革命紀念日之中的一個可慶可賀的日子，是本黨革命史上一椿最光榮不可磨滅的事件。所以我們紀念「五五」，和舉行其他紀念日，其意義却有很大的不同。民國十年五月五日，總理受非常國會之推戴，在廣州就大總統職。我們知道，總理所就任的是艱難困苦的總統，不是適珠安樂的總統。總理為什麼要在這時候來就這個艱難困苦的非常大總統呢？我們祇要看一看那時候中華民族危險的情形，便可以明瞭總理就任非常總統為本黨及全中華民族的生死存亡計，實有必要。

本黨在民十時代，在國內則北有軍閥之壓迫，南有陳逆炯明的牽制，環境險惡，莫可言喻！而大戰後國際之侵略壓迫，又因美日互爭雄長，英法變本加厲而日益嚴重。不但本黨及中國革命勢危急萬分，即整個的中國，亦無時不有被滅亡的危險。總理應當時勢之需要，就任大總統職，一方面為樹立政治基礎，與民更始，重整革命力量，與軍閥作殊死戰；另一方面，實欲成立正式政府，明告中外，取得政治地位與國際間發言資格，以作反抗帝國主義的準備。於此我們知道，當時本黨基礎之危殆與環境之險惡，如果要不是總理本其大無畏的精神，與堅決勇毅不妥協的態度，排除萬難，力任鉅艱，以保存本黨惟一的生機，則不但本黨今日的統一事業決不會有；說不定中華民國早已犧牲於軍閥帝國主義的鐵蹄之下了。所以我們可以說，中華民國之有今日，完全是總理民國十年那種艱辛苦鬥的精神所建立下來的基礎！我們在紀念總理就任非常大總統八週紀念的今日、追懷總理的豐功偉業，景仰總理那種不妥協的大無畏精神，我們應更當怎樣地策勵我們的精神，加緊努力以完成總理未竟之遺志呢！總理的遺志是完成中國國民革命，實現三民主義；這種重大的使命，現在已經是放在我們每一個同志的肩上了，所以忠實的同志要真正的紀念總理，就應當要效法總理不妥協的革命精神，來與帝國主義共產黨及一切反動勢力奮鬥到底，實現總理一切遺教，求得中國之自由平等。

八年前的今日與八年後的今日

—總理就任非常大總統八週紀念的感言—

許性初

今天是總理就任非常大總統的八週紀念；回想八年前的今日，總理在帝國主義緊迫的中國，軍閥勢力十分囂張、而黨內同志又十分散漫的時候，毅然決然的不顧一切，在廣州受非常國會的擁戴而就任非常大總統的職，把他的勇氣挽救了已經趨於瀕危的中華民族，他的精神振起了快要走上死路的全國民衆，國民革命，的不致中斷，如果說是由總理就任非常大總統而來，實在也不過，五五紀念，在革命史上是佔着如何光榮的一頁啊！

總理就任非常大總統以後，就率領了全體同志不斷地向軍閥進攻，一直到扶疾北上，病歿北京止，他那消滅軍閥的工作始終沒有停止，這種毅力實在使我們無限欽佩，同時自然也值得我們極力的模倣。但是自從總理就職到總理逝世，從總理逝世到現在，舊軍閥雖在不斷地幻滅中，新軍閥却又繼續地產生出來，而且新軍閥壓迫民衆出賣民衆的方法，所取的手段，却比舊軍閥更為狡辣凶毒，有許多事情舊軍閥所不敢做的，新軍閥却悍然而為之，如桂系軍閥的行為，真是比許多舊軍閥來得毒。總理就任非常大總統原是為了要澈消滅軍閥的主張，但是在八年後的今日，却有了這樣不幸的事實，我們看了，是如何的沉痛，對於這種壞的現象，又當如何用我們的力量來消滅牠！？

八年前的今日，總理就任非常大總統，他最大的目的就是要促成全國的統一與民治的實現；後來他臨終的時候還是念念不忘的，終於帶了這個主張而拋棄了我們。但是我們八年來的努力，對於總理的這種促成民治的主張究竟有沒有貫澈。在最近的過去、政治分會的割據是使民治主張不能實現的一個最大障礙，而目下破壞全國統一的東西仍舊佈滿在各地的民衆隊伍裏；從今天起，我們常用怎樣的力量來撲滅這些鬼魔，消除那些阻撓民治實現的一切障礙物--!?

曾記得總理就任非常大總統以後，就發表了一個對外宣言，說明本黨對外所取的政策和方針，要求各國予以十分的同情與援助，但是這不是向帝國主義者開始妥協的行動，而是向帝國主義者開始進攻，觀於總理在那篇宣言裏，再三說明不平等條約應該廢除的理由和各國對此種主張應有同情的必要。近來我們的外交當局據說每天正在和外國締訂新約，以及結束許多懸案；報紙上每天記載着「某約修正了」，「某案解決了」以及「某外交要人奔波滬寧道上」的消息，在這種消息裏我們祇

總理就大總統職宣言

文受國會付託之重，膺中華民國大總統之選。茲當就職，謹布所懷，以告國人：前清末季，文既憤異族之專政，國權之日落，乃以民族民權民生三主義提倡革命。賴國人之力，滿清覆亡。文喜共和告成、戰爭可息，慨然辭總統職，以政權讓袁世凱，而自盡力于鐵路事業。不謂知人不明，民國遂從此多事。帝制議起，道德墮壞，雖洪憲旋覆，而餘孽尚存；軍閥專擅，以至于今；政治日窳，四分五裂，不可收拾。國會代表民意，復責文以戡亂為治；大義所在，其何敢辭。則政治無術，唯破壞專制，建設民治，以為自滿清以來之秕政，不良。欲解決中央與地方永久之糾紛，惟有使各省人民完成自治，自定省憲法，自選省長；中央分權于各省，各省分權于各縣，庶幾既分離之民國，復以自治主義相結合，以歸于統一；不必窮兵黷武，徒苦人民。至於重要經濟事業，則由中央積極担任，發展實業，保護平民，使不受生計壓迫之痛苦；凡我中華民國之人民，根本民意，永久和平。對於外交，由中央負責，維持國際平等地位，保障遠東，講信修睦。亂返治之始，事業萬端，所望全國人才，協力合作，共謀國家文化進步，各竭志盡誠所能以救民國，破除障礙，促成統一，鞏固共和基礎。凡我國人，幸共鑒之。孫文、一九二一．五．五．

血鐘響了

—為總理就任大總統紀念而作—

（一區黨部）

同胞們『五五』是中國革命史上最光榮的一頁，也就是激起中國革命民衆熱情更增的一天，我們要在重重壓迫之下，來解除我們的痛苦，那就應當紀念過去的奮鬥和努力，纔能發揮我們熱烈的革命情緒，深入敵陣奮勇殺賊，使帝國主義一切反革命的障礙，都在這種情勢之下消滅，革命的基礎才能確定與穩固，我們因為要求達到我們的目的，總理大無畏精神，和不妥治不屈不撓的勇氣，是值得我們來效法和紀念的。

總理就任非常大總統，是在民國十年的五月五日，那時的帝國主義雖然在歐戰以後，大家殺得精疲力盡，不過那些戰勝的帝國主義更是猖獗，他戰時所受的損失戰敗國的賠償，仍是不能滿足他的慾望，不得不移轉方向，對着殖民地次殖民地盡量的進攻，以逞其擇肥而噬的野心，尤其是用盡心思的勾結我們國內軍閥，不惜借款接濟助長我國的內亂，復利用北京偽政府、摧殘我們革命力量，很是緊迫，恰巧軍閥勢力非常囂張，直系曹錕吳佩孚都仰藉英帝國主義的掩護，想完成他們統一的迷夢，同時黨內同志又很散漫，都混亂在南北妥協，南北和議紛紜的當中，理智早已失去，其健全的作用，妄想和平，任憑那幾個革命的領袖艱苦奮鬥。

總理看到這樣的危險，有關中華民族的生死存亡，實在不得不用一種非常手段，來應付險惡的環境，力任巨難，使北方軍閥的壓迫南方陳逆炯明的反叛，都變成曇花泡影。

我們假使沒有總理本其勇毅堅決的態度，中華民族的地位正是不堪設想，民衆的一線生機，恐怕也要歸於消滅了。

我們在總理就任非常大總統八週紀念日的今天，我們的感想又何等的悲壯，我們的內心不覺激起了向前的決心：實現三民主義的責任都在我的肩上，血鐘響了，親愛的同胞們快快大家集中在中國國民黨指導之下呼着我們的口號？

紀念『五五』要繼續總理大無畏的精神！

紀念『五五』要參加國民革命！

紀念『五五』要在中國國民黨領袖之下團結起來！

總理年表

民國紀年	公曆	年齡	紀事摘錄	
民國紀元前四十六年	同治五年 一八六六年	一歲	十月初六（國歷十一月十二）生於廣東香山（中山）縣翠亨村	
民國紀元前三十五年	光緒三年 一八七七年	十二歲	赴檀香山依其兄德彰讀書	
民國紀元前二十九年	光緒九年 一八八三年	十八歲	由檀香山歸國	
民國紀元前二十八年	光緒十年 一八八四年	十九歲	與盧夫人結婚在香港拔萃書室習英文	
民國紀元前二十七年	光緒十一年 一八八五年	二十歲	再赴檀香山尋歸國在香港皇仁書院肄業是年始決志顛覆清廷創建民國	
民國紀元前二十六年	光緒十二年 一八八六年	二十一歲	入廣州博濟醫學校習醫結識鄭士良開始革命運動	
民國紀元前二十五年	光緒十三年 一八八七年	二十二歲	改入香港雅麗氏醫學校與陳少白陸皓東等鼓吹革命	
民國紀元前二十三年	光緒十五年 一八八九年	二十四歲	父達成公逝世	
民國紀元前二十年	光緒十八年 一八九二年	二十七歲	畢業醫校業醫於澳門	
民國紀元前十九年	光緒十九年 一八九三年	二十八歲	在石岐廣州分設藥房提議組織興中會	
民國紀元前十八年	光緒二十年 一八九四年	二十九歲	與陸皓東北遊京津以窺清廷虛實上書李鴻章再赴檀香山成立興中會	
民國紀元前十七年	光緒二十一年 一八九五年	三十歲	由檀香山歸國聯絡會黨在香港成立興中會開乾亨行於香港為幹部設農學會於廣州為機關謀第一次革命於廣州不克陸皓東丘四朱貴全程奎光死之遂往澳門過香港渡日本至檀香山	
民國紀元前十六年	光緒二十二年 一八九六年	三十一歲	由檀香山赴美國至倫敦被囚於清使館十二日	
民國紀元前十五年	光緒二十三年 一八九七年	三十二歲	在歐攷察政治風俗完成三民主義取道美國赴日本與其朝野相往還	
民國紀元前十四年	光緒二十四年 一八九八年	三十三歲	援助菲律賓革命	
民國紀元前十三年	光緒二十五年 一八九九年	三十四歲	創辦中國日報清公使李盛鐸屢勸降先生拒絕	惠州舉義前謀與香港總督勸李鴻章據兩廣獨立李不從日本政府亦欲援助先生革命旋以內閣更動中止
民國紀元前十二年	光緒二十六年 一九〇〇年	三十五歲	謀第二次革命於惠州不克日人山田良政死之是年先生由日本到西貢往星加坡返日本至台灣旋復回日本	史堅如炸粵撫署不克死之
民國紀元前十一年	光緒二十七年 一九〇一年	三十六歲	由日本過香港至星加坡後仍返日本	
民國紀元前十年	光緒二十八年 一九〇二年	三十七歲	在日本應越南總督韜美氏之請而至河內	李紀堂洪全福謀舉義於廣州事洩失敗
民國紀元前九年	光緒二十九年 一九〇三年	三十八歲	由安南至日本道及檀香山是年安南興中會成立	上海蘇報案發生
民國紀元前八年	光緒三十年 一九〇四年	三十九歲	由檀香山至美國保皇黨運動美海關拒先生登岸不得還聯絡洪門	黃興馬福益舉義於長沙不克福益死之
民國紀元前七年	光緒三十一年 一九〇五年	四十歲	是年中國同盟會成立 民報出版 先生重至歐洲開第一會於比京開第二會於柏林開第三會於巴黎開第四會於日本復往西貢再赴歐洲	法政府欲助先生革命 朱元成胡瑛王漢謀刺鐵良不克王漢死之 吳樾謀炸清五大臣於北京車站不克死之
民國紀元前六年	光緒三十二年 一九〇六年	四十一歲	由歐洲過南洋至日本見拒乃至河內	同盟會員舉義於萍醴不克劉道一死之
民國紀元前五年	光緒三十三年 一九〇七年	四十二歲	謀三次革命於黃岡 四次革命於七女湖 五次革命於防城 六次革命於鎮南關又被拒於安南遂往星加坡	劉思復謀擊粵吏製彈自炸傷 徐錫麟刺恩銘於安慶 秋瑾死義於浙江
民國紀元前四年	光緒三十四年 一九〇八年	四十三歲	在星加坡成立南洋支部謀七次革命於欽廉 八次革命於河口 曾往暹羅不能留復返星加坡	河口之役法人認為交戰團體嚴守中立 清帝帝后先死 星加坡革命黨與保皇黨衝突該地政府訓令黨人勿暴動 熊成基舉義於安慶不克
民國紀元前三年	宣統元年 一九〇九年	四十四歲	自南洋赴歐洲至美國	
民國紀元前二年	宣統二年 一九一〇年	四十五歲	是年有廣州新軍之役為第九次失敗 先生由美國取道日本不能留乃渡南洋檳榔嶼不久亦被拒遂赴歐美 母楊太夫人逝世 兄德彰亦被逐於香港	汪兆銘黃樹中謀炸清攝政王不克被逮 熊成基謀刺戴洵不克死之 是會將中國同盟會改稱中華革命黨美洲外各地多不改稱
民國紀元前一年	宣統三年 一九一一年	四十六歲	三月二十九謀第十次革命於廣州失敗死者七十二人 武漢舉義湖南等十餘省響應 先生由美取道歐洲經南洋回國各省舉先生為中華民國臨時大總統改用公歷	三月溫生才擊清將軍孚琦於廣州死之 李沛基炸清將軍鳳山於廣州 林冠慈陳敬岳同炸清提督李準均死之
民國紀年	公歷	年齡	紀事摘錄	
元年	一九一二年	四十七歲	一月一日就大總統職於南京 清帝退位 先生四月亦解職遊各省辦理全國鐵路	一月楊禹昌黃之萌張光培等謀刺袁世凱不克死之 彭家珍炸良弼死之 宋教仁組織國民黨
二年	一九一三年	四十八歲	袁世凱有異志遣人戕殺宋教仁於上海 先生命蘇皖贛湘閩粵各省討之不克遂赴日本	
三年	一九一四年	四十九歲	中華革命黨成立 任命各省中華革命軍司令官 命鄧鏗舉兵討龍濟光不克 范鴻先夏之騏謀舉義於江浙均不克死之	
四年	一九一五年	五十歲	與宋慶齡女士結婚 德彰先生逝世於澳門 袁世凱謀稱帝 命各省起兵討之 命陳其美駐上海指揮中部革命軍事宜 又奪肇和艦攻上海兵工廠不克	鍾明光謀炸龍濟光於廣州不克死之 王曉峯王明山刺鄭汝成於上海死之 雲南起兵討袁世凱
五年	一九一六年	五十一歲	先生由日本還上海 六月袁死乃令各省罷兵	五月袁世凱遣人刺陳其美於上海
六年	一九一七年	五十二歲	著民權初步 督軍團叛 張勳以溥儀叛 先生率海軍赴粵 國會自行集合於廣州舉先生為大元帥	
七年	一九一八年	五十三歲	粵督莫榮新抗命 率豫章同安二艦擊之 國會改大元帥為總裁制 先生不就赴上海著孫文學說實業計畫	王昌刺湯化龍於域利死之
八年	一九一九年	五十四歲	創辦建設雜誌 中華革命黨改稱中國國民黨	
九年	一九二〇年	五十五歲	岑春萱陸榮庭莫榮新等取消自主降北 命陳炯明許崇智等討之 岑莫逃還粵重開政務會議	
十年	一九二一年	五十六歲	國會議決廣軍政府成立正式政府舉先生為總統五月就職於廣州 出師平桂 十月親將大軍北伐駐節桂林	
十一年	一九二二年	五十七歲	陳炯明有異志斷絕北伐軍接濟 四月帥師還粵免陳炯明職 改道江西北伐克復贛南各地 陳炯明叛圍攻總統府 先生率海軍討之駐艦月餘 令許崇智等回師討賊不利 先生赴上海 許崇智等尋克福建	三月鄧鏗為陳炯明部所戕害
十二年	一九二三年	五十八歲	一月滇桂各軍奉命克復廣州 陳炯明走東江 先生還廣州 各軍推戴為大元帥 沈鴻英叛引北軍來犯悉平之 六月命譚延闓伐湘不克而還 東征陳逆 改組中國國民黨	
十三年	一九二四年	五十九歲	召集中國國民黨第一次全國代表大會於廣州 臨東大學講演三民主義 發布建國大綱 創設黨立軍官學校 駐韶關督師 命譚延闓樊鍾秀等軍出江西北伐 曹錕吳佩孚相繼倒 先生往上海繞道日本入北京 商團是至天津疾發	是年共產黨加入中國國民黨
十四年	一九二五年	六十歲	許崇智蔣介石平東江 先生肝疾發劇三月十二日逝世於北京行轅 中外哀悼	

上海黨聲

中國國民黨上海特別市執行委員會宣傳部編輯　第九期

目錄
○言論—紀念總理就任非常大總統
○這一週—黨務報告，國內外政治報告
○會議錄—市執委會常會
○各部工作概況—組織，宣傳，訓練部

言論　紀念總理就任非常大總統

許性初

五月五日是　總理毅然就任非常大總統的紀念日，同時我們也可以說就是帝國主義開始崩潰的一天這個紀念日在國民革命史上有很重要的意義，實在值得我們熱烈的紀念和注意。

因為有了　總理的就任非常大總統，中國革命民衆的熱情才能激起；有了　總理的就任非常大總統，帝國主義才不敢小覷我們革命的勢力，有了　總理的就任非常大總統，革命的基礎才能確定與穩固，有了　總理的就任非常大總統，我們的民族才有新生機，革命勢力才有如今的長足進展，所以　總理的就任非常大總統，實在值得我們熱烈的紀念和注意。

總理就任非常大總統是在民國十年的五月五日，那時候中國的情形是怎樣呢？我們可以分為三點來說一說：

第一，帝國主義的緊迫：　國際帝國主義者在歐戰之中，雖然大家廝殺得非常疲倦，但是歐戰告終以後，那些戰勝的帝國主義者依然挾其戰勝的兇威，轉向經濟落後的殖民地，次殖民地，農業國，逞其擇肥而噬的野心。　在歐戰開始的時候，帝國主義者曾經大唱其「民族自決」的漂亮論調，冀號召一般弱小民族來參加戰爭，替他們效力，但是歐戰告終，那些帝國主義者非但自食其言，而且更用分贓的方式來侵略許多弱小民族。　帝國主義者對於我們中國，更用盡心思的勾結我們國內軍閥，不惜借款濟械以延長我們國內自相殘殺的慘禍，復乘機威脅軍閥官僚集團的北京偽政府，攫取各項密約的權利，那時候帝國主義於我們的進攻，真是一天一天的緊迫。

第二，軍閥勢力的囂張：　當民國十年的時候，正是直系軍閥勢力最澎漲的時期，直系首擊曹錕吳佩孚等仰藉英帝國主義的卵翼，想欲實行其武力統一中國，以達宰割全國民衆的大夢，第一步便要撲滅我們　總理所領導的南方　革命勢力，於是一方面千方萬計挑弄南方軍閥陳炯明和他們妥協，大吹其「南陳北吳」的聲調，一方面慫恿其傀儡徐世昌等，勾結南方的政客官僚唐紹儀等，倡開什麼南北和會，而那些聯省自治派褚輔成（時褚為國會副議長）白逾恆等起初依隨　總理南下，繼而肆行搗亂破壞非常國會選舉，因而陳炯明唐紹儀兩個壞蛋，遂為所動，陰蓄反叛和妥協的行為，甘心做帝國主義走狗的走狗以附庸於直系軍閥勢力底下，擁護私人的地位和權利，桂系軍閥岑春煊陸榮廷，莫榮新等，更割據兩廣，投降曹吳，軍閥勢力在那時候真是囂張已極。

第三，黨內同志的散漫：　當「南北妥協」「南北和議」的聲調唱得最高的時候不但是社會上一般人士的心理涇渭不分，是非莫辨，就是號為智識份子的新聞家，也都是妄作和平之歌謳。　那時候民氣的消沉真是達到極點。　就是我們黨內的組織也是非常散漫，黨員多不守紀律，祇憑幾個黨的領袖在那裏孤苦奮鬥，一點敵愾同仇的精神都沒有。　不但是　總理的三民主義，絲毫無從實現，而且數十年的革命成績，也幾乎要付之流水。

在這個帝國主義的緊迫，軍閥勢力囂張，黨內同志散漫的狀態下，反革命勢力是嚴重地包圍我們，革命勢力是隨時隨地有崩潰的可能，但是我們　總理竟毫不危懼的毅然決然的就任非常大總統，肩起重担，保存僅有的革命勢力，以與種種惡勢力奮鬥。　在積極方面表示毫無妥協的堅強態度，與直系軍閥奮鬥到底，作個拚命的死戰，消極方面，防止陳炯明等與直系軍閥謀妥協的軟化，為世界留一綫正義，為民族爭一線生機，為本黨存一線生命，這種大無畏，不妥洽，向前進，救中國的精神真使我們永遠不能忘記我們應當承繼總理的精神，和一切帝國主義，軍閥官僚，土豪劣紳來做決死的搏鬥！

這一週

黨務報告

本週間的各地黨務，簡單報告如下：

一、統一上海商民組織　上海商民組織至不統一，有所謂總商會，縣商會，閘北商會，各路商界總聯合會及依法組織之商民協會等，此次互鬨糾紛，馮少山輩把持之總商會尤極其反動之能事，　中央執行委員會為統一滬特市商民組織起見，特於本月二日第七次中央常會決議，一、上海特別市商人團體應即統一組織，所有總商會商民協會閘北商會南市商會等商人團體，一律停止辦公；二、推虞洽卿，袁履登，王曉籟，葉惠鈞，徐寄廎，秦潤卿，貝淞蓀，胡孟嘉，聞蘭亭，陸鳳竹，成燮春，王延松，陸文韶，鄔志豪，葉扶霄，胡熙生，徐慶雲，朱吟江，馮龍章，陳松源，王一亭，郭標，王彬彥，陳文印，陳布雷，容齡，吳文淵，蔣琢堂，陳光甫，姚紫若，鄭澄清，顧馨一，陸祺生，為滬特市商人團體整委會委員，並指定虞洽卿王曉籟葉惠鈞秦潤卿王延松陳布雷蔣琢堂召集。

二、中央遴派青島指委　青島原為我國領土，後經日人無理侵占多時，此次幸經同胞努力，國府交涉得以收回，並將青島正式改為特別市，惟該地久受日帝國主義者壓迫，民氣消沉，黨員散漫，亟應早日委派黨務指導委員前往指導黨務，領導青島同志同胞努力國民革命，故中央第七次常會決議，一、改青島市黨部為特別市黨部，二，委吳思豫，李膺中，楊興勤，李郁亢元武五人為青島特別市黨務指導委員；此數同志所負使命實甚重大也。

三、全國紀念五月革命節　五月中之紀念節，較一年中任何一月為多，吾人之革命熱情，亦於此時期中激蕩得最為狂烈，本週間已過之紀念節有「五一」「五三」「五四」「五五」四個，「五一」為勞動節，各地多開紀念會，以工人參加者為多，「五三」為濟南慘案一週紀念，「五四」則為學生運動紀念日，「五五」係總理就任非常大總統之八週紀念日雖各紀念日所涵，意義各有不同，然其重要及給予吾人之興奮則一，中央及各地同志多於悲壯熱烈中舉行紀念。

國內政治報告

（性初）

這一週國內重要事情報告如下：

一、中央改組湖北省政府　中央以軍事行動掃去湖北割據的政治，而於省政府之改組，亦積極進行；三日國府開第二十七次國務會議，決議，改組湖北省政府，任命何成濬，方本仁，劉驥，方覺慧，李基鴻、黃昌穀，夏斗寅，孔庚，熊秉坤，賀國光，蕭萱為湖北省政府委員。　指定何成濬為主席，何未到任前，所有主席職務，以方本仁代；並任命方本仁兼民政廳長，劉驥兼建設廳長，方覺慧兼農礦廳長，李基鴻兼財政廳長，黃昌穀兼教育廳長，蕭萱兼秘書長，夏斗寅兼湖北警備司令。

我們曉得，湖北割據政治的形成，是由於封建勢力；就是在政府人選方面，不受中央的處置，而由封建勢力的支配。這次湖北省政府的改組，完全由於中央的意志，此後當能尊崇中央威信，使政治有清明之望。

二、各地交涉員將裁撤　外長王正廷於二日對各報記者報告最近之外交：一、中日各案，至二日止，已完全告一段落，濟案已解決，寧漢二案二日雙方正式交換照會。二、中日重訂新約，二日下午一時開會三時散，我方提草約二十餘條，重要原則約七八點，如互相派領事等。三、朱兆莘電京，辭本兼各職，本人已准許其請，並轉呈國府，至繼任現尚未能定。四、德使二日赴平，定本月前來京，遞國書，德意二使將同時呈遞。五、接收濟南，吳思豫二日率憲兵往濟，其他接防辦法，待政府命令；現在計劃派有陳調元部，濼口有方振武部，煙台有劉珍年部。六、各

各部工作概況

▲組織部

（一）部務會議　四月二十七日下午一時，開第四次部務會議，吳開先主席，張子孝紀錄，秘書黃旭初報告全部工作經過，各科主任報告該科工作經過，旋即討論第二步工作計劃，其重要議決案如下：一，內部工作之繼續改善，議決，增進科主任之作用，及規定指導調查及統計等重要工作，二，與下級黨部聯絡計劃，議決，成立組織委員會，參加者除部長秘書及各科主任外，為各區組織部長及各直轄分部之組織委員，於必要時，得邀請區常務列席，定五月十一日成立，三，增進區黨部之作用計劃，議決，增進其對上對下之作用，並擬組織指導委員會云。

（二）發給各區證章　一區廿一枚，二區廿一枚，三區十三枚，四區二十枚，五區十三枚，六區十八枚，七區十九枚，八區十四枚，九區十四枚，共計發給證章一百四十枚。

（三）統計科工作　一，調查區分部，現將告竣，各區黨員異動人數分別統計，備作總報告。二，抄造新名冊借分發各區，三，統計收到各區各種報告表考查各區工作近況。

（四）指導科工作　一，出席區分部黨員大會五次；二，出席區分部改選執行委員會二十五次；三，出席區黨部執委會四次；四，出席區分部成立大會一次；五，審查各項報告二十六件；六，調查一區第二次全區代表大會發現匿名油印傳單；七，起草四月份工作報告。

▲宣傳部

（一）籌備總理奉安典禮宣傳列車　本部於四月三十日上午十時，舉行第六次部務會議，主席陳德徵，紀錄吳正矱。（甲）報告：一，主席報告此週本部工作應着力之處，並請新聞檢查力量太薄，此後擬再加一人，與金笑鷲同志共同負責。二，秘書陶百川同志報告「五一」革命紀念宣傳事宜，仍由本部主持，一般的工作，則由五月革命籌備會主持，「五一」「五三」「五四」「五五」之標語，均已分發揭貼，小冊子傳單畫報，亦已印就，「五九」所需宣傳品，在印刷中，上述諸紀念日，自以「五三」之意義，最為重大，本部已令各區所組遊行宣講隊，一律出發，至前擬令各區舉行之化裝演講，亦已分配妥當，除已登報徵求外，尚擬分別前往接洽。二，市花徵求，已經結束，以棉花當選為市花，業經呈報執委會，轉知市政府。三，奉安紀念，本部擬舉辦宣傳列車，已呈請中央備案，並分電蘇浙兩省黨部京市黨部，及兩路特別黨部，共同主持，並請派員於五月十日來本部磋商具體辦法。四，各科主任報告（從略）（乙）討論：一，擬出版「演講術」及「辯論術」案，議決，交編審科限期編竣，分發各區分部。二，擬印製「為區分部舉辦講演會告同志書」案，議決，交編審科製發。三，頒發宣傳品租界各區，數量應倍於他處案，議決，通過，交總務編審兩科。四，（略）五，整飭郵務檢查案，議決，通過，交指導科擬具計劃。六，出版定期畫報案，議決，通過，交編審科。七，整飭民衆意見箱案，議決，子，開列各箱地點，函知郵政局；丑，將各箱地點，印成傳單，請郵差散送；寅，登廣告解釋條例；卯，每週撰新聞報告經過。八，擴充民衆學校案，議決，交姜文寶金志騫兩同志起草辦法。九，舉行中小學黨義測驗案，議決，函請市教育局市訓練部與本部共同主持。十，舉行中小學反帝國主義常識測驗案，議決，定六月三日舉行。十一，整理全市牆壁標語案，議決，交指導科從速擬具計劃及預算，議畢散會。

（二）五月革命紀念之宣傳工作　本部過去一週間之工作，大半重於五月各革命紀念日之宣傳，茲將各重要事項，略誌於後：

（甲）五月革命紀念冊上集出版　本部所編之五月革命紀念冊，分上下兩集，以「五一」，「五三」，「五四」，「五五」，「五九」各紀念日之宣傳文字為上集；「五一八」，「五卅」兩紀念日者為下集。上集已於五月一號出版，計印三萬冊，除在每次紀念大會分發外，并發各級黨部，各民衆團體，各機關，各學校等以資宣傳，茲錄其重要篇目如下：一，為會「五一」「五三」（德徵），二，五一勞動節之簡史（袁業裕），三，怎樣紀念「五三」（許性初），四，五三痛史（黃謀）五，濟南慘案之回顧（天仟），六，濟南慘案一週紀念（玉君）七，五三的線索和我們所受的教訓（胡彥雲），八，從「五卅」到「五三」（學易），九，五四運動之經過及其影響（志騫），十，統一青年的革命思想（笑鷲）十一，五五紀念的時代背景（心生），十二，紀念總理不妥協的精神（運明），十三，五九國恥紀念（露萍），日本對華侵略之總觀察（姜文寶），十四，十五，國民救國會第一要務（樂吾）。

乙、編輯紀念特刊　本部在五月各紀念日中，除編印紀念冊分發外，又於每紀念日編輯特刊一種，隨上海民國日報分送，至今日止，已發行五一，五三，五四，五五特刊四種，詳細篇目，已見各該日民國日報本部所編之特刊，故不再錄。

丙，傳單標語　各紀念日中所用之標語口號，均根據中央所頒發者，本部不過加以翻印，及登報擴大宣傳罷耳；傳單則由本部自製。　計從五一起，至五五止，本部共印發各項大小及彩色傳單，不下二十餘萬張之多云。

丁，刊行畫報　五三紀念，本部為喚起國民之愛國熱忱起見，特製印極美麗鮮妍而極動人之大小圖畫多幅，分發各級黨部，各學校及大會會場張貼，凡見者皆能得一極深刻之印象。

戊，派員分區視察　五月三日為日本帝國主義佔據濟南，屠戮中國民衆之紀念，迄今適為一年，在此一年中我國山東民衆，呻吟俯伏於日軍鐵蹄之下，幾非人類所能忍受，本部為擴大宣傳，造成民衆熱烈反日之空氣，特於一週前，計劃各種宣傳辦法，以免臨時匆促，是日本部曾通令各區黨部組織遊行演講隊，從事宣傳，所有遊行演講地點，該部亦為預先劃定，而各種宣傳品，如傳單標語紀念冊畫報壁報等均於數日前發下，以便演講隊隨時發散，同日午後，並特派員分區視察，以資參核，計二九兩區由劉仙舟前往巡視，一三兩區金志騫，四區姜文寶，五區王天任，六區袁學易，七區范天燕，八區馮志方，並殖有視察時應注意之要點二種，以便視察後填寫報告表，送部審查，又聞該部已指定閘北六區黨部担任化裝演講，該區業已與商務工會接洽就緒，分任各種化裝節目，且已借得五三慘案活動影片，以備晚間開映，庶民衆對此紀念，有深刻之影響。

▲訓練部

（一）部務會議　四月二十六日上午十時開第七次部務會議，部長童行白主席，討論事項，（一）改善出席指導辦法案議決，一，規定出席人選，二，於必要時召集會議，三，於出席前應有充分準備，（二）擬訂本部保管圖書細則請通過案，議決，通過，（三）擬訂本部總務科繕寫文件簡則請通過案，議決，通過，（四）請統一本黨工作人員服制案，議決，提請執行委員會討論，（五）請本黨部籌備公共處所為工作人員宿舍以聯絡感情集中行動節省生活費案，議決，提請執行委員會討論，臨時動議，（一）吳斐同志提檢定黨義教師應確定何科負責辦理案，議決，交考查科辦理，（二）吳斐同志提考查各區工作勤惰案，議決，交考查科計畫辦理，

二、指導科工作：過去一週，本科工作，可分下列幾點：一、編撰方面：一、繼續編五月革命紀念冊，五三、五九、五一八已次第編就，五卅紀念冊，不日亦可完成。　二、三民主義提要，此項工作，遲延已久，現正積極編輯。　三、擬總章測驗題，四、起草指導大綱，五、編四月份工作報告。　二、出席會議：一、區分部講演會二次；二、區分部討論會三次；三、黨員大會七次。

三、考查科工作　本科過去一週間的工作，如統計出席總理紀念週人數，審核來件編製每週工作報告等照常辦理外茲將較為特殊者略報如左：甲，辦理全市黨義教師總登記。　自四月二十五日正式開始登記以來，尚稱踴躍登記迄今已達一百五十餘人。　乙、調查各校黨義教育。　該項工作本部本欲辦理祇因本市區域廣大，公私各校林立，若欲派員調查，勢必難收成效，現適黨義教師登記之便本科即將該項工作交來部登記者填具，故所收表格適於登記人數成正比例，而於全市黨義教育，亦將易於整頓。　丙、編製區訓練部接收文件報告表　各區執行上級黨部命令通告等，向用書面呈報，參次不一，難於統計，故特製成此表，即日印就後分發各區遵填。

三、日軍撤退甲勝濟後防。 據電通社二日東京電：據日本陸軍當局之預定，日本之駐魯軍隊，從三日起，開始撤退，月末可以竣事。 又據電通社一日東京電：中國國民政府已照日軍撤魯後維持治安之詳細計畫，日本軍部當局決議於本月二十七日撤兵事將竣，陸軍參謀大臣已奏報日皇。

我們回想，自三月二十八日我國外交當局與日使簽定協定，日方允決於兩個月內撤退駐魯日軍，由我國接防，但因接防手續尚備未竣，致未開始，現中央以山東政府孫良誠暫離職守，已委陳調元代理，對於接防問題，決於本月二十五日以前完全辦妥，並將各種小枝節問題，從速解決。

國際政治報告

這一週，國際間重要情報如下：

一、五一勞動節柏林騷擾 五月一日勞動節，德國共產黨宣傳者鼓力煽惑群眾，於是日在柏林舉行示威遊行，共產黨員與巡警衝突……

由此可知蘇俄赤化全世界計劃，在二十世紀中，是全世界的毒蛇猛獸。

市執委會常會

會議錄

第七次

本市執行委員會，於三月二十三日上午十時，開第七次常會……